

## C. Bemerkenswerte Bauwerke und Standorte städtischen Lebens

### Ein Katalog der wichtigeren Einzelobjekte

#### Vorbemerkungen

Der Text zu den einzelnen Nummern des Katalogs wird meist in zwei oder drei Absätze gegliedert, die durch einen Gedankenstrich voneinander getrennt sind. Der *erste Absatz* befaßt sich mit dem vorgefundenen Baubestand sowie gegebenenfalls mit dessen Veränderungen im Zeitraum zwischen 1973 und 1991. Der *zweite Absatz* informiert über die Funktionen bzw. über die Nutzung des betreffenden Gebäudes oder Standorts – also über das Handeln der Menschen; auch hier werden Veränderungen im Zeitraum zwischen 1973 und 1991 entsprechend berücksichtigt. Gelegentlich folgt dann noch ein *dritter Absatz* mit Hinweisen, wo und wie das betreffende Objekt in der vorliegenden Literatur behandelt wird, wo bereits Grundrisse, Pläne usw. publiziert sind, ob es unterschiedliche Datierungen oder Interpretationen gibt usw.

Namen oder Bezeichnungen, die im nachfolgenden Katalog in *Anführungszeichen* gesetzt sind, wurden meist von Schildern, Tafeln oder Auf- und Inschriften übernommen, die an dem jeweiligen Gebäude selbst angebracht sind. Dabei blieb selbstverständlich die Original-Schreibweise unverändert. Die Angaben zur Chronologie stützen sich in der Regel auf die Veröffentlichungen von H. Terrasse und R. Le Tourneau. Für alle *Datierungen* und *Jahreszahlen*, die nicht mit der Hinzufügung von "H." gekennzeichnet sind, gilt die christliche Zeitrechnung.

Damit alle Objekte des Katalogs auf den Karten 1, 2 und 4 mühelos gefunden werden können, ist dem Katalog ein *Verzeichnis aller Einzelobjekte nach den Planquadraten* dieser Karten vorangestellt. Die Abfolge der Zahlen und Buchstaben geht dabei ohne Bruch oder Lücke über die städtisch überbauten Areale von Fes Djedid und Fes el-Bali hinweg; die Planquadrate sind also auf den Karten 1, 2 und 4 identisch. Im Bereich des zentralen Geschäftsbezirks von Fes el-Bali sind allerdings *alle Katalognummern* nur auf der genaueren Karte Nr. 4 eingetragen. Karte 1 bringt für diesen Bezirk nur eine Auswahl von nummerierten Einzelobjekten, damit das Kartenbild nicht zu sehr mit Zahlen überlastet wird.

Es versteht sich von selbst, daß der nachfolgende Katalog sowohl hochinteressante als auch ziemlich uninteressante Objekte bringt. Auch haben die im Katalog aufgeführten Bauten einen sehr unterschiedlichen architektonischen Wert; neben Juwelen der Baukunst stehen langweilige, gelegentlich sogar häßliche Routinebauten. Um den Lesern, die Fes vor Ort näher kennenlernen wollen, wenigstens

einige kleine Hinweise zu geben, hat der Verf. E. Wirth da und dort seine eigene *persönliche Wertung* mit in den Text einfließen lassen – zum Beispiel durch die Adjektive “hübsch”, “dekorativ”, “ansprechend”, “malerisch”, “interessant” usw.

Alle *Literaturvermerke*, die ohne Angabe von Verfassern oder Buchtiteln nur eine Seitenzahl bringen (z. B. "vgl. S. 186"), beziehen sich als Querverweis auf unsere vorliegende Monographie "Die Medina von Fes". Dasselbe gilt für alle Hinweise im Anschluß an den Verweispfil →.

### Verzeichnis der Einzelobjekte des Katalogs nach Planquadraten der Karten 1, 2 und 4

1:	B 10	23:	B 11	45:	B 11
2:	B 10	24:	C 11	46:	C 11
3:	B 10	25:	C 11	47:	C 11
4:	B 10	26:	B 11	48:	B 11
5:	B 10	27:	B 11	49:	B 11
6:	B 10	28:	B/C 11	50:	B 11
7:	B 10	29:	B 11	51:	B 11
8:	B 10	30:	B 11	52:	B 11
9:	B 10	31:	B 11	53:	B 12
10:	B/C 10	32:	B 11	54:	B 12
11:	C 10	33:	B 11	55:	B/C 12
12:	C 10	34:	B/C 11	56:	B 12
13:	B 11	35:	B 11	57:	B 12
14:	B 11	36:	B 11	58:	C 12
15:	B 11	37:	B 11	59:	C 12
16:	B 11	38:	B 11	60:	C 12
17:	B 11	39:	B 11	61:	C 12
18:	B 11	40:	B 11	62:	C 12
19:	B 11	41:	B 11	63:	C 12
20:	B 11	42:	B 11	64:	C 12
21:	B 11	43:	B 11	65:	C 12
22:	B 11	44:	B 11	66:	C 12

*Katalog*

67: C 12	102: C 11	137: C 10
68: C 12	103: C 11	138: C 10
69: C 12	104: C 11	139: C 10
70: C 12	105: C 11	140: C 10
71: C 12	106: C 11	141: C 10
72: C 12	107: C 11	142: C 10
73: C 12	108: C 11	143: C 10
74: C 12	109: C 11	144: C 10
75: C 12	110: C 11	145: C 10
76: C 12	111: C 11	146: C 10
77: C 11/12	112: C 11	147: C 10
78: C 11	113: C 11	148: C 10
79: C 11	114: C 11	149: C 10
80: C 11	115: C 11	150: C 10
81: C 11	116: C 11	151: C 10
82: C 11	117: C 11	152: C 10
83: C 11	118: C 11	153: C 10
84: C 11	119: C 11	154: C 10
85: C 11	120: C 11	155: C 10
86: C 11	121: C 11	156: C 10
87: C 11	122: C 11	157: C 10
88: C 11	123: C 11	158: C 10
89: C 11	124: C 11	159: C 10
90: C 11	125: C 11	160: C 10
91: C 11	126: C 11	161: C 10
92: C 11	127: C 11	162: C 10
93: C 11	128: C 10	163: C 10
94: C 11	129: C 10	164: C 10
95: C 11	130: C 10/11	165: C 10
96: C 11	131: C 10	166: C 10/11
97: C 11	132: C 10	167: C 11
98: C 11	133: C 10	168: C 11
99: C 11	134: C 10	169: C 11
100: C 11	135: C 10	170: C 11
101: C 11	136: C 10	171: C 11

*C. Bemerkenswerte Bauwerke und Standorte*

172:	C 11	207:	C 10	242:	D 11
173:	C 11	208:	C 10	243:	D 11
174:	C 11	209:	C 10	244:	D 11
175:	C 11	210:	C 10	245:	D 11
176:	C 11	211:	C 10	246:	D 11
177:	C 11	212:	C/D 10	247:	D 11
178:	C 11	213:	C 10	248:	D 11
179:	C 11	214:	C 10	249:	D 11
180:	C 11	215:	C 10	250:	D 11
181:	C 11	216:	C/D 10	251:	D 11
182:	C 11	217:	D 10	252:	D 11
183:	C 11	218:	D 10	253:	D 11
184:	C 11	219:	D 10	254:	D 11
185:	C 11	220:	D 10	255:	D 11
186:	C 11	221:	D 10	256:	D 11
187:	C 11	222:	D 10	257:	D 11
188:	C 11	223:	D 10	258:	D 11/12
189:	C 11	224:	D 10	259:	D 11/12
190:	C 11	225:	D 10	260:	D 12
191:	C 11	226:	D 10	261:	D 12
192:	C 11	227:	D 10	262:	D 12
193:	D 11	228:	D 10	263:	D 12
194:	C/D 11	229:	D 10	264:	D 12
195:	C 12	230:	D 10	265:	D 12
196:	D 12	231:	D 10	266:	D 12
197:	D 11	232:	D 11	267:	D 12
198:	D 12	233:	D 10	268:	D 12
199:	C/D 11	234:	D 11	269:	D 12
200:	C 11	235:	D 10/11	270:	C/D 12
201:	C/D 11	236:	D 10/11	271:	C/D 12
202:	C/D 10	327:	D 10/11	272:	D 12
203:	C 10	238:	D 11	273:	D 12
204:	C 10	239:	D 11	274:	D 12
205:	C 10	240:	D 11	275:	D 12
206:	C/D 10	241:	D 11	276:	D 12

*Katalog*

277:	D 12	312:	D 11	347:	A 10
278:	D 12	313:	D 11	348:	A/B 10
279:	D 12	314:	D 11	349:	A 10
280:	D 12	315:	D 11	350:	A 10
281:	D 12	316:	D 11	351:	A 10
282:	D 12	317:	D 11	352:	A 10
283:	D 12	318:	D 11	353:	A 10
284:	D 12	319:	E 11	354:	A 10
285:	D 12	320:	E 11	355:	A 10
286:	D 12	321:	D/E 11	356:	A 11
287:	E 12	322:	D 11	357:	A 11
288:	E 12	323:	D 11	358:	A 11
289:	D/E 12	324:	D 10	359:	A 11
290:	D 12	325:	E 11	360:	B 14
291:	D 12	326:	E 10	361:	B 14
292:	D 12	327:	E 10	362:	B 14
293:	D 12	328:	E 10	363:	B 14
294:	D 12	329:	E 10	364:	B 14
295:	D/E 12	330:	D 10	365:	B 13
296:	D 12	331:	D 10	366:	B 12
297:	D 11	332:	D 10	367:	B 12
298:	D 11	333:	E 10	368:	B 12
299:	D 11	334:	E 10	369:	B/C 11/12
300:	D 11/12	335:	E 10	370:	B 11
301:	D 11	336:	E 10	371:	B 11
302:	E 11	337:	E 10	372:	B 11
303:	E 11	338:	E 10	373:	B 11
304:	E 11	339:	D 10	374:	B 10
305:	E 11	340:	D 10	375:	B 10
306:	E 11	341:	D 10	376:	B 10
307:	D 11	342:	D 10	377:	B 10
308:	D/E 11	343:	D 10	378:	B 10
309:	D 11	344:	A 8	379:	B 10
310:	D 11	345:	A/B 9	380:	B 10
311:	D 11	346:	A 10	381:	B 10

*C. Bemerkenswerte Bauwerke und Standorte*

382:	B 10	417:	B 10	452:	C 9
383:	B 10	418:	B 10	453:	C 9
384:	B 9	419:	B 9/10	454:	C 9
385:	B 10	420:	B 9	455:	C 9
386:	B 9	421:	B 9/10	456:	C 9
387:	B 10	422:	B 9	457:	C 12/13
388:	B 10	423:	B 9	458:	C 12/13
389:	B 9	424:	B 9	459:	C 12
390:	B 9	425:	B 9	460:	C 13
391:	B 10	426:	C 9	461:	C 13
392:	B 10	427:	B 9	462:	C 13
393:	B 10	428:	C 9	463:	C 13
394:	B 10	429:	B 9	464:	C 13
395:	B 10	430:	C 9	465:	C 14
396:	B 10	431:	C 7	466:	C 14
397:	B 10	432:	C 8	467:	C 14/15
398:	B 10	433:	C 8	468:	C 15
399:	B 10	434:	C 8	469:	C 15
400:	B 10	435:	C 8	470:	D 15
401:	B 10	436:	C 8	471:	D 15
402:	B 10	437:	C 8	472:	D 16
403:	B 10	438:	C 9	473:	D 16
404:	B 10	439:	C 8	474:	D 16
405:	B/C 10	440:	C 8	475:	D 16
406:	B/C 10	441:	C 8	476:	D 16
407:	B 10	442:	C 8	477:	D 16
408:	B 10	443:	C 8	478:	D 16
409:	B 10	444:	C 8	479:	D 16
410:	B 10	445:	C 9	480:	D 16
411:	B 10	446:	C 9	481:	D 16, E 16
412:	B 10	447:	C 9	482:	D/E 16
413:	B 10	448:	C 9	483:	E 16
414:	B 10	449:	C 9	484:	D/E 16
415:	B 10	450:	C 9	485:	D 16
416:	B 10	451:	C 9	486:	D 16

*Katalog*

487: D 15	521: D 13	555: D 9
488: D 15	522: D 13	556: D 9
489: D 15	523: D 13	557: D 9
490: D 15	524: D 13	558: D 8/9
491: D 15	525: D 13	559: D 8
492: D 15	526: D 13	560: D 8
493: D 15	527: D 13	561: D 8
494: D/E 15	528: D 13	562: D 8
495: D/E 15	529: D 12	563: D 8
496: D 14/15	530: D 12	564: D 8
497: D 15	531: D 12	565: D 8
498: D 14	532: D 12/13	566: D 8
499: C/D 14	533: D 13	567: D 8
500: D 14	534: D 12	568: D 8
501: D 14	535: D 13	569: D 8
502: D/E 14	536: D 12	570: D 8
503: D/E 14	537: D 13	571: D 8
504: D 14	538: D 9	572: D 8
505: D/E 13/14	539: D 9	573: D 8
506: D 13	540: D 9	574: D 8
507: D 13	541: D 9	575: D 7/8
508: D 13	542: D 9	576: D 7
509: D 14	543: D 9	577: D 7
510: D 13	544: D 9	578: E 7
511: D 13	545: D 9	579: E 7
512: D 13	546: D 9	580: E 7
513: D 13	547: C 9	581: E 6
514: D 13	548: D 9	582: E 6
515: D 13	549: D 9	583: E 6
516: D 13	550: C 9	584: E 6
517: D 13	551: D 9	585: E 6
518: E 13	552: D 8	586: E 6
519: D 13	553: D 8	587: E 5
520: D 13	554: D 8	588: E 5

*C. Bemerkenswerte Bauwerke und Standorte*

589:	E 5	623:	E 8	657:	E 11
590:	E 5	624:	E 8	658:	E 11
591:	E 5/6	625:	E 8/9	659:	E 11
592:	E 6	626:	D 9	660:	E/F 11
593:	E 6	627:	E 9	661:	F 11
594:	E 6	628:	E/D 9	662:	F 11
595:	E 6	629:	E 9	663:	E/F 11
596:	E/F 6	630:	E 9	664:	E 11
597:	E 6	631:	E 8	665:	E 11
598:	E 6	632:	E 9	666:	E 11
599:	E 6	633:	E 9	667:	E 11
600:	E/F 6	634:	E 8/9	668:	E 11
601:	E 6	635:	E 9	669:	E 11
602:	E 6	636:	E 9	670:	E 11
603:	E 6	637:	E 9	671:	E 11
604:	E 6/7	638:	E 9	672:	E 11
605:	E 6	639:	E 9	673:	E 12
606:	E 7	640:	E 9	674:	E 12
607:	E 7	641:	E 9	675:	F 12
608:	E 7	642:	E 9	676:	F 12
609:	E 7	643:	E 9	677:	E 12
610:	E 7	644:	E 9	678:	E 12
611:	E 7	645:	E 9	679:	E 12
612:	E 7	646:	E 10	680:	E 12
613:	E 7	647:	E 10	681:	E 12
614:	E 7	648:	E 10	682:	E 12
615:	E 7	649:	E 10	683:	E 12
616:	E 8	650:	E 10	684:	E 12
617:	E 8	651:	E 10	685:	E 12/13
618:	E 8	652:	E 10	686:	E 13
619:	E 8	653:	E 10	687:	E 13
620:	E 8	654:	E 10	688:	E 13
621:	E 8	655:	E 11	689:	E 13
622:	E/D 8	656:	E 11	690:	E 13



*Katalog*

691:	E 13	725:	E/F 16	759:	G 13
692:	E 13	726:	F 15	760:	F 12
693:	E 13	727:	E/F 15	761:	F 12
694:	E 13	728:	F 15	762:	F 12
695:	E 13	729:	F 15	763:	F 12
696:	E 13	730:	F 15	764:	F 12
697:	E/F 13	731:	F 15	765:	F 12
698:	E/F 13	732:	F 15	766:	F 12
699:	E 13	733:	F 15	767:	F 12
700:	E 13	734:	F 15	768:	F/G 12
701:	E 13/14	735:	F 15	769:	F 12
702:	E/F 14	736:	F/G 15	770:	F 12
703:	E 14	737:	F 14/15	771:	F 12
704:	E 14	738:	F 15	772:	F 12
705:	E 14	739:	F 14	773:	F 11
706:	E 14	740:	F 14	774:	F 11
707:	E 14	741:	F 14	775:	F 11
708:	E 14	742:	F 14	776:	F 11
709:	E 14	743:	F 14	777:	F 11
710:	E 14	744:	F 14	778:	F 11
711:	E 14	745:	F 14	779:	F 11
712:	E 14	746:	F 13	780:	F 11
713:	E 14	747:	F 13	781:	F 11
714:	E 14	748:	F 13	782:	F 10
715:	E 15	749:	F 13	783:	F 10
716:	E 15	750:	F 13	784:	F 10
717:	E 15	751:	F 13	785:	E 10
718:	E 15	752:	F 13	786:	F 10
719:	E 15	753:	F 13	787:	F 10
720:	E 15	754:	F 12	788:	F 10
721:	E 15/16	755:	F 12/13	789:	F 10
722:	E 16	756:	F 13	790:	F 10
723:	E 16	757:	F 13	791:	F 10
724:	E 16	758:	F 13	792:	F 10

*C. Bemerkenswerte Bauwerke und Standorte*

793:	F 10	827:	F 7	861:	H 8
794:	F 10	828:	F 7	862:	G/H 8/9
795:	F 10	829:	F 6/7	863:	G 8
796:	F 10	830:	F 7	864:	G 9
797:	F 10	831:	F 7	865:	G 9
798:	F 9	832:	F 7	866:	F/G 9
799:	F 9/10	833:	F/G 7	867:	G 9
800:	F 9	834:	G 6/7	868:	G 10
801:	F 9	835:	G 7	869:	G 9/10
802:	F 9	836:	F 6	870:	G 9
803:	F 9	837:	F 6	871:	G 9
804:	F 9	838:	F 6	872:	H 9
805:	F 9	839:	F 5/6	873:	H 9
806:	F 9	840:	F 5	874:	G 10
807:	F 9	841:	F 5	875:	G 10
808:	F 9	842:	G 5	876:	G 10
809:	F 9	843:	G 5	877:	G 10
810:	F 9	844:	G 5/6	878:	G 10
811:	F 9	845:	G 5/6	879:	G/H 10
812:	F 9	846:	G/H 5	880:	H/I 10/11
813:	F 9	847:	H 5/6	881:	H 10/11
814:	F 9	848:	H 6	882:	G 11
815:	F 8	849:	H 6	883:	G 11
816:	F 8	850:	H 6	884:	G 11
817:	F/G 8	851:	G/H 6	885:	G 12
818:	F 8	852:	G 6	886:	G 12
819:	F 8	853:	G/H 7	887:	G 12
820:	F 8	854:	G 8	888:	G 12
821:	F 8	855:	G 8	889:	H 12
822:	F 8	856:	G 8	890:	H 12
823:	F 8	857:	G 8	891:	G 13
824:	F 7/8	858:	G 8		
825:	F 7	859:	G/H 8	900:	G 1
826:	F 7	860:	H 8	901:	G 1

*Katalog*

902: G 1	936: H 3	970: K 4
903: G 1	937: H 3	971: I 3
904: G 1	938: H 3	972: K 3
905: G 2	939: H 3	973: K 3
906: F 2	940: H 3	974: K 2
907: F 2	941: H 3	975: K 2/3
908: G 2	942: H 3	976: K 2
909: G 2/3	943: H 3	977: K 2
910: G 3	944: H 3	978: K 2
911: G 4	945: H/I 3	979: L 2
912: F/G 4	946: H 3/4	980: L 2
913: F 4	947: H 4	981: L 2
914: F 4	948: H 4	982: L 2
915: F 4	949: H 4	983: L 2
916: H 1	950: H/I 4	984: L 2
917: H 1	951: I 4	985: L 2
918: H 1	952: I 3	986: L 2/3
919: H 1	953: I 3	987: L 2
920: H 2	954: I 3	988: K 3
921: H 1	955: I 3	989: K 3
922: H 2	956: I 3	990: K 3
923: G/H 2	957: I 3	991: K/L 3
924: G 2	958: I 3	992: L 4
925: G 2	959: I 3	993: K 4/5
926: G 2/3	960: I 3	994: K 4
927: H 3	961: I 4	995: K 4
928: G 3	962: I 4	996: K 3/4
929: G 3	963: I 5	997: K 3
930: G 3	964: I 5	998: K 3
931: G 3	965: H 5	999: K 3
932: G 3	966: I 4	1000: K 3
933: G 3	967: I 4	1001: K 3
934: G/H 3	968: I 4	1002: K 3
935: G/H 3	969: I 4	1003: K 3

## **Katalog Fes el-Bali**

1. Zweigeschossiger Funduq. Erdgeschoß mit Arkaden; Obergeschoß mit umlaufendem Umgang; Hof nachträglich überdacht.— Lager eines Holzgroßhändlers.
2. Zweigeschossiger Funduq; im Obergeschoß mit späteren An- und Umbauten.— Funktional in mehrere Nutzungen aufgeteilt: Untergeschoß größere Tischlerei; in Boxen des Obergeschosses Behelfswohnungen und etwas Gewerbe.
3. Vermutlich Ruine eines Wohnhauses. Komplex gehört zu Funduq Kat.-Nr. 1 und ist durch eine Tür mit diesem verbunden.— In dem mit Wellblech überdachten Hof Lager von Stangen und Balken.
4. Traditionelle Getreidemühle.
5. Im Erdgeschoß eines Wohnhauses größere, modern überdachte Halle mit zwei Räumen.— 1973 Atelier einer Handweberei; 1985 Großhandel mit Balken.
6. Vornehmes zweigeschossiges Wohnhaus, wohl Ende 19. Jahrhundert; mittelgroß, sehr gut erhalten.
7. "Palais Andalou". Kleiner zweigeschossiger Touristenpalast.— Verkauf von Kunstgewerbe und Touristenbedarf.
8. Kleine Quartiermoschee, die über der Gasse gebaut ist. Moschee-Liste Nr. 87.
9. Im Erdgeschoß eines Wohnhauses Stall mit Eseln und Maultieren.
10. Kleine Halle, Betonkonstruktion; vermutlich umgebautes und umgewidmetes Wohnhaus.— Großhandel mit Geschirr und Hausrat; daneben auch etwas Einzelhandel.
11. Sehr einfacher zweistöckiger Funduq; älteres Gebäude in traditioneller Architektur.— Erste Aufbereitung von Schaffellen (Lebbata): Sammeln, Enthaaren und Kalken.
12. Kleiner eingeschossiger moderner Funduq.— 1973 Verkauf von Wollgarn. 1988 in einen Laden für Touristenbedarf umgewandelt; Verkauf von Kaftanen.
13. Hammam. Hammam-Liste Nr. 12.
14. Kleinere Moschee. Moschee-Liste Nr. 89.

15. Hof eines einstöckigen vornehmen Wohnhauses; der Hof hat eine auffallend große unüberdachte Fläche.— Größerer Betrieb eines Wollgroßhändlers mit Aufbereitung von Rohwolle durch Frauen und Woll-Lager.
16. genau wie Nr. 15.
17. Nebenräume eines Wohnhauses, die zur Gasse geöffnet und zu Läden für eine touristische Kundschaft umgestaltet wurden.— Verkauf von Kelims.
18. Nebenräume eines Wohnhauses, zur Gasse geöffnet.— Verkauf eines gemischten Touristenangebots.
19. Kleinere Zawiya. Moschee-Liste Nr. 91.
20. Nebenräume eines Wohnhauses, zur Gasse geöffnet.— Verkauf von Keramik.
21. Kleine eingeschossige Gewerbehalle (Dráz).— 1973 Lederhandwerk; 1985 in eine Wohnung mit kleinem Garten umgewandelt.
22. Im Untergeschoß eines dreistöckigen Dráz größere Halle mit Holzbalkendecke.— Darin fünf alte Handwebstühle. In den beiden Obergeschossen ebenfalls Handwebstühle.
23. Kleinere Moschee. Moschee-Liste Nr. 90.
24. Ruine eines sehr vornehmen, mehrgeschossigen Hauses.
25. Funduq-ähnliches zweigeschossiges Gebäude mit Innenhof.— Im Obergeschoß 1973 mechanische Webstühle älterer Bauart. Im Untergeschoß und im einstöckigen Funduq südöstlich daneben Großhandel mit Körnern und Rohwolle. 1988 fast nur noch Großhandel mit Rohwolle.— Zur Zeit von R. LE TOURNEAU (1949, S. 382) befand sich hier der Getreide-Großmarkt Bin es-Sowari. Schon damals wurde ebenda am frühen Morgen, vor Beginn des Getreidehandels, Wolle verkauft.
26. Eingeschossiger Funduq oder Wohnhaus, für Gewerbe umgewidmet.— Weber an Handwebstühlen und Lebbata (Aufbereitung von Rohfellen).
27. Zweigeschossiges umgewidmetes Wohnhaus mit glasüberdachtem Hof.— 1973 Stickereimanufaktur mit Nähmaschinen. 1988 nur noch Großhandel mit gesponnener Wolle.
28. Ehemaliges zweigeschossiges Wohnhaus mit glasüberdachtem Hof. Jahreszahl 1384 H. / 1964 n.Chr. — Großhandel mit Umspulen von Perlongarn.

29. Teilweise verfallener, teilweise stark verbauter Funduq.— Wollwäscherei einer Großhandelsfirma.
30. Untergeschoß eines Wohnhauses, umgewidmet zu Laden.— Verkauf von Kupferwaren für Touristen.
31. Dreistöckiger Funduq in traditionellem Stil, aber schon Betonkonstruktion.— Einfaches Hotel.
32. Hammam. Hammam-Liste Nr. 13.
33. Zweistöckiger älterer Funduq; rechts neben dem Hauptzugang ein kleiner Nebenhof.— Lederhandwerk und bescheidene Einraum-Wohnungen.  
→ S. 215; Fig. 54.
34. Stattlicher zweistöckiger Funduq.— Viele Handwebstühle.
35. In modernem Betonbau Wollgroßhändler. Daneben am Fluß drei alte Mühlenbetriebe, die teilweise stillgelegt sind.
36. Quer über den Fluß gebautes Gewerbegebäude.— Ursprünglich wohl Mühle; heute moderne Gerberei.
37. Gewerbe-Erdgeschoß eines Wohnhauses.— Lebbata (Aufbereitung von Rohfellen).
38. Gewerbe-Erdgeschoß eines Wohnhauses.— Schneider.
39. Erdgeschoß eines Wohnhauses.— Verkauf von Rohwolle.
40. Dráz.— Wollwäscherei.— Östlich davon, jenseits der Gasse, Gerberei. Im Obergeschoß Gasse überbaut, Handwebstühle.
41. Dráz am Fluß.— Letzte noch in Betrieb befindliche Mühle des Gerbmittels Tamari. Daneben Lebbata, Handweber, Gerberei. → S. 273.
42. Gewerbe-Erdgeschoß eines Wohnhauses.— Handwebstühle.
43. Gewerbe-Erdgeschoß eines Wohnhauses.— Pantoffelmacher.
44. Gewerbe-Erdgeschoß eines Wohnhauses.— Pantoffelmacher.
45. Gewerbe-Erdgeschoß eines Wohnhauses.— Messingziseleure.

46. Verhältnismäßig einfaches zweigeschossiges Wohnhaus, aber in seiner Schlichtheit sehr ansprechend; Hof nachträglich überdacht.— Touristenpalast, Restaurant.
47. "Palais Tijani". Dekorativer, aber nicht sehr großer zweigeschossiger Touristenpalast; Hof nachträglich überdacht.— Verkauf von Teppichen und Kelims. → S. 224f.; Fig. 58.
48. Hübsche kleine Quartiermoschee; vermutlich merinidisch. Auf der franz. Karte 1913 eingetragen als "Djamia er Ronja". Moschee-Liste Nr. 68.
49. "Coin de l'artisanat". Untergeschoß eines Wohnhauses mit Holzbalkendecke.— Verkauf traditioneller Textilwaren, von Kelims und billigen Lederwaren.
50. Untergeschoß eines Dräz mit Holzbalkendecke.— Lederhandwerk.
51. Untergeschoß eines Dräz mit Holzbalkendecke.— Fertigung von Bändern und Tressen.
52. Kleinere Zawiya. Moschee-Liste Nr. 67.
53. Für Gewerbezwecke genutztes Erdgeschoß eines Wohnhauses.— Messingziseleure.
54. Für Gewerbezwecke genutztes Erdgeschoß eines Wohnhauses.— Pantoffelmacher.
55. Kleinere Moschee. Moschee-Liste Nr. 65.
56. Grundschule für Jungen und Mädchen.
57. Verfallender Friedhof mit Grabplatten und mit der Ruine einer Moschee. Moschee-Liste Nr. 66.
58. Nachträglich ausgegliederter Trakt eines Wohnhauses.— Großhandel mit billigen Alpaka-Gefäßen.
59. Zweigeschossiger Dräz.— Im Untergeschoß Messingschmiede; im Obergeschoß Handwebstühle.
60. Kleinere Zawiya. Moschee-Liste Nr. 64.
61. Größerer Gerberei-Komplex. → S. 188.

62. Einfacher zweigeschossiger Dräz; im Nordosten ist noch ein kleiner Nebenhof verwinkelt angebaut.— Gemischte Handwerksbetriebe.
63. Dräz.— Viele Betriebe des Messinghandwerks.
64. Einfacher zweigeschossiger Dräz; sehr interessante Architektur mit zwei Nebenhöfen und einem Hinterhof zur besseren Belichtung.— Aluminium- und Zinkblechschmiede, Herstellung von Platten; viele Ziseleure.
65. Stark verbauter Funduq oder Dräz; die Räume sind über 3 Stockwerke verteilt. An Vorderfront (Westen) Boxen von Handwerkern. Östlich dahinter, am Hang um ein Geschoß tiefer versetzt, eine hübsche zweistöckige Innenhofanlage.— Fast ausschließlich Ziseleure.
66. Dräz-ähnliches Innenhofgebäude, Gerberei. Im Jahre 1953 "Atelier pilote" zur Modernisierung des Gerberei-Gewerbes (vgl. C. GRANGES 1953). 1973 nicht in Betrieb; 1980 wieder in Betrieb.— Neben einer kleinen Gerberei auch eine kleine Wollwäscherei. → S. 189f.
67. Kleinere Moschee. Moschee-Liste Nr. 61.
68. Kleinere Moschee. Moschee-Liste Nr. 62.
69. Einfaches dreigeschossiges Wohnhaus.— Touristenpalast mit gemischtem Angebot.
70. Einfaches Wohnhaus.— Verkauf von handgewebten Tuchen für Touristen.
71. Im Untergeschoß eines Wohnhauses Halle mit Holzbalken-Decke.— Werkstatt von Schuhmachern.
72. Verschlossenes Gewerbe-Untergeschoß. Das Obergeschoß ist eine völlig verfallene Ruine.
73. Älterer einstöckiger Funduq oder Dräz.— 1973 moderner kleiner Gerbereibetrieb. 1985 statt dessen Lebbata (Aufbereitung von Rohfellen).
74. Kleineres einfaches Wohnhaus.— Verkauf von Kupfer- und Messingwaren an Touristen.
75. Kleinere Moschee. Moschee-Liste Nr. 63.
76. Dekoratives Wohnhaus; der Nordost-Teil war 1973 abgebrannt; 1988 in Renovierung begriffen.— Verkauf von Kupfer- und Messingwaren an Touristen.



77. "Palais Vizir". Sehr großer und aufwendiger dreigeschossiger Touristenpalast, allerdings einfach dekoriert.— Großhandel mit traditionellen Kelims in den Farben dunkelbraun, hellbraun und weiß. Im Obergeschoß viele an Nähmaschinen arbeitende Mädchen.
78. "Chez Palais Qualili". Dreigeschossiger größerer und dekorativer Touristenpalast.— Verkauf von Teppichen und Kelims.— Im Umkreis der Häuser 77 und 78 liegen 6 andere Wohnhäuser, die mit Plänen ausführlich beschrieben sind bei J. REVAULT (1989), S. 247 ff., mit genauer Lageskizze S. 246.
79. Touristenpalast.— Verkauf von Kaftanen.
80. Drei aus dem Erdgeschoß eines Wohnhauses ausgegliederte Verkaufsräume.— Verkauf von Tuchen.
81. Zweigeschossiges ehemaliges Wohnhaus; Hof nachträglich mit Wellblech-Plexiglas überdacht.— Büros und Lager einer Großhandelsfirma für Textilwaren.
82. Zweigeschossiges großes und prunkvolles ehemaliges Wohnhaus; Hof nachträglich mit Glas überdacht.— Büros und Lager einer Großhandelsfirma für Tuche.
83. 1973 Touristenpalast. Im Jahre 1988 immer verschlossen.
84. Großer alter dreigeschossiger Dräz mit kleinerem Vorhof und großem Hof.— Das ganze Gebäude steht voll von Webstühlen für Kelims; in jedem Stockwerk 13 Webstühle. → S. 174f.; Fig. 42, 42a.
85. Ziemlich verwahrloster kleiner zweigeschossiger Funduq mit Waage.— Obergeschoß steht leer; im Untergeschoß nur ein Büro.
86. Kleineres einfaches ehemaliges Wohnhaus, dreigeschossig.— Im Untergeschoß Verkauf gefärbter Wolle an Frauen; in den Obergeschossen einfache Textilmaschinen. 1985 befand sich hier das Büro der Firma Kettani.
87. Einfaches ehemaliges Wohnhaus.— Verkauf von Kupferwaren an Touristen.
88. Einfaches zweistöckiges ehemaliges Wohnhaus.— Großhandel mit Garnen.
89. Zawiya Sidi Ahmed al Tijani. Grabstätte und repräsentative Moschee; Versammlungsort einer der angesehensten religiösen Bruderschaften von Fes. Am Gebäude Datum 1170-1230 H. / 1756-1815 n.Chr.; Moschee vermutlich erbaut 1245 H. / 1829 n.Chr., Moschee-Liste Nr. 3.

90. Dreigeschossiges ehemaliges Wohnhaus; Hof nachträglich glasüberdacht. Datierung 1343 H. / 1924 n. Chr.— Moderne Bankfiliale; die Räume im Obergeschoß sind durch modernen Umbau optisch in die Schalterhalle mit einbezogen.
91. Einfaches jüngeres ehemaliges Wohnhaus.— Verkauf von Tuchen.
92. Einfaches jüngeres ehemaliges Wohnhaus.— Verkauf von Blusen und Kleidern.
93. Einfaches jüngeres ehemaliges Wohnhaus.— Verkauf von Tuchen.
94. Zwei ausgegliederte und zur Gasse geöffnete Raumkomplexe eines Wohnhauses.— Verkauf von Damen- und Kinder-Oberbekleidung.
95. Zweigeschossiges ehemaliges Wohnhaus; Hof nachträglich überdacht.— Im Untergeschoß Verkauf von Hemden, Blusen, Hosen.
96. Zweigeschossiges ehemaliges Wohnhaus; Hof nachträglich überdacht.— Eine Großhandelsfirma mit einfachen Wäsche- und Kleiderstoffen.
97. “Palais des Wattasides”. Großer und prunkvoller zweistöckiger Touristenpalast.— Verkauf von Teppichen.
98. Abgetrennter Raumkomplex eines Wohnhauses.— Verkauf von Teppichwolle.
99. Kleinere Moschee. Moschee-Liste Nr. 5.
- 100 - 106: In traditioneller Wohngasse Eindringen von Touristenläden und Ankauf von Rohwolle.
100. Umgewidmetes besseres Wohnhaus.— Großhandel Kinderkleidung.
101. Umgewidmetes einfaches Wohnhaus.— Ankauf von Rohwolle.
102. Von der Straße zurückversetzter Touristenpalast.— Restaurant.
103. Ehemaliger Stall.— Verkauf gemischter Touristenartikel.
104. “Palais du Cuivre”. Recht prunkvolles zweieinhalbstöckiges Wohnhaus.— 1973 Verkauf von Kupfer- und Bronzewaren an Touristen. 1988 Nutzung wieder nur als Wohnhaus.

105. Kleiner zweistöckiger Dräz.— Ankauf von Rohwolle durch Großhandel, im Obergeschoß Handwebstühle.— Das ganze Viertel im Umkreis ist auf die Verarbeitung von Schaffellen spezialisiert.
106. Touristenpalast.— Kupferwaren.
107. Ehemaliges Wohnhaus.— Großhandel mit gesponnener Wolle.
108. Ehemaliges Wohnhaus.— Verkauf von Hemden und Hosen.
109. Umgewidmetes kleines Wohnhaus.— Handel mit Rohwolle.
110. Umgewidmetes dreistöckiges Wohnhaus; 1980 Hof noch nicht überdacht, 1988 überdacht.— Ankauf von Rohwolle.
111. Umgewidmetes Wohnhaus.— Gemischtes Sortiment für Touristen; Verkauf traditioneller Damenkleidung auch an Einheimische.
112. Umgewidmetes altes Wohnhaus.— Im Erdgeschoß Verkauf von Kaftanen.
113. Mit Betonpfeilern großzügig als Verkaufsraum ausgebautes Erdgeschoß eines dreistöckigen Wohnhauses.— Großhandel mit Frauen- und Kinderkleidern. Im Vorderraum an Gasse Verkauf von Rohwolle.
114. Kleinere Quartiermoschee; vermutlich almoravidisch (A. TOURI 1980, S. 43). Moschee-Liste Nr. 6.
115. Einfaches umgewidmetes Wohnhaus.— In ausgegliedertem Erdgeschoßtrakt Verkauf von Tuchen.
116. Einfaches umgewidmetes Wohnhaus.— Verkauf von Damen- und Kinderkleidern.
117. Einfaches umgewidmetes Wohnhaus.— Verkauf von Hemden und Pullovern.
118. Erdgeschoßtrakt eines Wohnhauses.— Drei Räume sind als drei Läden für Textilwaren abgetrennt und zur Gasse geöffnet worden.
119. Umgewidmetes Erdgeschoß eines einfachen Wohnhauses.— Verkauf von Textilwaren.
120. Einfaches umgewidmetes Wohnhaus.— Verkauf von Kinderkleidung.

121. Einfaches umgewidmetes Wohnhaus.— In abgetrenntem und zur Gasse geöffnetem Trakt Verkauf von Hemden und Jeans.
122. In Boxen der Gasse Quartiersversorgung. Auf beiden Straßenseiten sind die Wohnhäuser für Großhandel umgewidmet. Vor allem Großhandel mit Zucker, Seife, Tee usw. Im weiteren Verlauf der nach Süden gehenden Straße bis zur Kisariya Damentuche und etwas gemische Textil- und Kurzwaren (überwiegend Großhandel).
123. Umgewidmetes Wohnhaus mit bescheidenen Dimensionen.— Großhandel mit traditionellen Damentuchen.
124. Umgewidmetes dreigeschossiges Wohnhaus mit überdachtem Hof.— 1980 Großhandel mit Plastik- und Verpackungsmaterial sowie einem gemischten Sortiment moderner Spezereien. 1988 das ganze Gebäude sehr modern und geschickt umgebaut als "Banque Commerciale du Maroc".
125. Sehr hübscher traditioneller Laden; architektonisch aus einem Guß und schon von Anbeginn (18./19. Jhd.?) als Laden konzipiert. Wahrscheinlich zum Baukomplex des Funduq Nr. 126 gehörig.
126. "Funduq Sagha". Sehr hübsches größeres dreistöckiges Gebäude mit Stuck und Schnitzwerk. Hof unüberdacht. Datierung durch Inschrift 1163 H. / 1749 n.Chr.— Ein modern geführter Großhandelsbetrieb mit gefärbter und gesponnener Wolle. In Obergeschossen Trocknung von gefärbter Wolle.  
→ S. 202; Fig. 49.
127. "Palais des Almoravides". Dreistöckiges, sehr dekoratives umgewidmetes Wohnhaus. Abseits der Passantenströme gelegener, aber groß und aufwendig gebauter Touristenpalast. Datierung 1319 H. / 1901 n.Chr.— Teppichverkauf. In Obergeschoß Fertigung von Kunstgewerbe.
128. Modern umgebautes zweigeschossiges Wohnhaus mit glasüberdachtem Lichthof.— Bankfiliale.
129. Einfaches umgewidmetes Wohnhaus.— Amtsräume einer Behörde.
130. Einfacher zweistöckiger Touristenpalast. 1988 nur noch gelegentlich geöffnet, sonst verschlossen.
131. Umgewidmetes früheres Wohnhaus.— Dampfbügelei; im Obergeschoß Kaffeehaus. Benachbart liegen mehrere Großhandelshäuser. → S. 243.
132. Modern umgebautes früheres Wohnhaus.— Apotheke.

133. Kleiner älterer zweigeschossiger Funduq.— Photogeschäft und gemischtes Handwerk (meist Lederverarbeitung).
134. "Palais des Almohades". Prachtvolles umgewidmetes Wohnhaus; vier Stockwerke, recht aufwendige Dekoration aus der Zeit um 1900.— Touristencafé und Verkauf vor allem von Teppichen.
135. Hammam, Hammam-Liste Nr. 23.
136. Hübsche kleine jüngere Quartiermoschee. Moschee-Liste Nr. 85.
137. Um 1980 Trümmerplatz, Ruinen eines ehemaligen Funduq. 1985 statt dessen eine moderne Kisariya mit Handwerkern.
138. Über eine Gasse gebaute kleine Quartier-Moschee. Moschee-Liste Nr. 86.
139. Offener Hof mit überdachten Bretterverschlagen; "Negativraum" zwischen den angrenzenden Wohnhäusern.— Lager und Verkauf von Holzkohle und Holz; auch Lager von Kisten für den benachbarten Viktualienmarkt.
140. Gewerbe-Erdgeschoß bzw. Stall eines Wohnhauses.— Abstellung von Tragtieren.
141. Ostteil eines Wohnhauses, als Gewerbeerdgeschoß abgetrennt.— Verkauf von Holzkohle.
142. Ehemaliges Wohnhaus.— Handel mit Rohwolle.
143. Zweigeschossiger älterer Funduq, über die Gasse hinweg mit dem Gebäude Kat.-Nr. 149 verbunden.— 1973 Lager von rohen Schaffellen; 1988 im Untergeschoß Lebbata, im Obergeschoß gemischtes Handwerk.
144. Verfallender zweigeschossiger Funduq.— Im Obergeschoß noch ein Handwebstuhl in Betrieb. Untergeschoß 1988 als Stall für viele Maultiere und Esel genutzt (Eselparkplatz).
145. Kleinere Moschee; schon in Waqf-Register 1566 n.Chr. genannt (A. TOURI 1980, S. 288). Moschee-Liste Nr. 75.
146. Dräz.— Untergeschoß als Stall für die Abstellung von Maultieren genutzt; Obergeschoß verfallende Ruine.
147. Kleinere Moschee. Moschee-Liste Nr. 76.

148. Gewerbe- oder Stall-Erdgeschoß eines Wohnhauses.— Abstellung vieler Esel und Maultiere.
149. Kleiner zweigeschossiger Funduq, teilweise umgebaut; das Obergeschoß über die Gasse hinweg mit dem Gebäude Kat.-Nr. 143 verbunden. Das am Hang befindliche Gebäude ist eigentlich dreigeschossig. Das Untergeschoß hat eine durchgehende Decke, auf die der Hof des Funduq aufgesetzt ist.— Im Obergeschoß Betriebe der Lederverarbeitung; im Erdgeschoß Großhandelslager für Eisen.
150. Kleiner zweigeschossiger Funduq.— Unten Park- und Abstellplatz für Tragtiere; oben gemisches Handwerk, überwiegend Lederverarbeitung.
151. Sehr einfaches ehemaliges Wohnhaus.— Touristenpalast mit gemischtem Sortiment.
152. Gewerbeerdgeschoß eines Wohnhauses.— Lebbata.
153. Sehr verwinkelt eingeschachtelte Quartier-Moschee. Minarett auf einem Tor-artigen Gewölbe über der Gasse gebaut; almohadisch oder früher (A. TOURI 1980, S. 87). Moschee-Liste Nr. 72.
154. Meist abgesperrter zweigeschossiger Funduq; hübscher alter Baubestand.— Untergeschoß Tierabstellung, Obergeschoß Behelfswohnungen.
155. Nach Verwahrlosung oder Brand umgewidmete ehemalige Wohn-Sackgassen mit Boxen für gemischtes Handwerk und Großhandel. Am Nordende stark umgebauter Dráz.— Westteil Schuhmacher, Nordteil Tischler, Ostteil Umspulerei.
156. Zawiya im Obergeschoß eines Hauses; von Sackgasse über Treppenhaus zugänglich. Moschee-Liste Nr. 73.
157. "Palais du Nord", Touristenpalast.— Teppiche.
158. Hammam. Hammam-Liste Nr. 34.
159. Kleinere Moschee. Moschee-Liste Nr. 70.— Hof rd. 1m unter Gassen-Niveau.
160. "Dar Kairouan". Mittelgroßer eingeschossiger Touristenpalast mit wenig Stuckdekoration.— 1980 Verkauf von Kupfer- und Bronzewaren, Waffen und Spiegeln. 1988 fast nur noch Bronzewaren.

161. Großer neuerer dreigeschossiger Funduq, immer verschlossen. Das dritte Obergeschoß mit Arbeitsräumen für Handwerker (Dräz) geht über die Gasse hinweg nach Osten durch.— Großhandelslager mit Kartons, Kisten und Ballen.
162. Kleinere Moschee mit altem Minarett. Moschee-Liste Nr. 71.
163. Zwei umgewidmete einfache Wohnhäuser.— Großhandel mit Gewürzen und Spezereien; dazugehörig zwei kleinere Gewürzläden und ein Kellerlager für Gewürze (vgl. Kat.-Nr. 164).
164. "Dar Saada". Touristenpalast, datiert 1249 H. / 1833 n. Chr.— Gemischte Touristenartikel und Café. Im Kellergeschoß das von nördlicher Gasse aus zugängliche Gewürzlager (vgl. Kat.-Nr. 163). → S. 223.
165. Suq Khiata. Baumbestandener unüberdachter Hof, von einheitlichem eingeschossigem Baubestand gesäumt.— Mantelsäumer und Kurzwaren-Großhandel; 1988 auch Decken und Kelims.
166. Suq Tellis. Mit Schilfmatten überdachter Hof, allseits von Boxen einheitlichen Baubestands umgeben.— Im Obergeschoß 1973 Lederhandwerk; im Untergeschoß Verkauf von Decken und Kelims. 1985 im Obergeschoß überwiegend Schneider und Umspulereien.
167. Suq el-Haik. Schilfmattenüberdachter Hof, allseits von nur eingeschossigen Boxen einheitlichen Baubestands umgeben.— Verkauf traditioneller Herrentuche.
168. Suq es-Selham. Schilfmattenüberdachter Hof, beidseits von nur eingeschossigen Boxen einheitlichen Baubestands umgeben. 1980 im Gegensatz zum Hof Nr. 169 nicht absperrbar gewesen; 1988 alle Zugänge verschließbar.— Verkauf von Manteltuchen und von Wolle.
169. Suq el-Bali. Funduqähnlicher unüberdachter Hof mit Obergeschoß, absperrbar.— Unten 1973 lauter Boxen mit Mantelsäumern und Mantelverkauf; oben ein großer Manufakturbetrieb mit Handwebstühlen. 1980 im Obergeschoß nur noch drei Webstühle in Betrieb, alles recht verwahrlost. Hier auch zwei Garnzwirner mit ganz einfachem traditionellem Gerät. 1985 Obergeschoß abgebrannt, 1988 fast fertig wieder aufgebaut. Im Hof verkauften Frauen ambulant Altkleider.
170. Schöner dreigeschossiger alter Funduq; sehr kunstvolles Holzgitterwerk.— Textilgroßhandel. → S. 204 - 208; Fig. 50, 51.

171. Eineinhalbstöckiges jüngeres ehemaliges Wohnhaus mit überdachtem Hof.— Größerer Betrieb des Tuchgroßhandels.
172. Zweigeschossiger jüngerer Funduq; Hof nachträglich mit Glas überdacht. Die Räume des Westflügels sind als Hinterräume den Läden an der Straße zugeschlagen worden.— Boxen abgeschlossen. Großhandel mit Tuchen.
173. Dreigeschossiger Funduq mit unüberdachtem Hof.— 1975 kaum genutzt, etwas Großhandel, Brandspuren. 1980 wieder stärkere Nutzung durch Textilgroßhandel, Boxen nicht mehr verschlossen, der Hof glasüberdacht. 1985 Glasüberdachung kaputt, Nutzung nur noch als Lager. 1988 mehrere Betriebe des Großhandels mit Damen- und Kinderkleidern.
174. Dreigeschossiger Funduq aus der Zeit um 1900. Hof 1975 unüberdacht, 1980 Glasdach über dem Hof; 1985 Dach wieder zerbrochen.— 1973 Großhandel mit Damentuchen und Herrenbekleidung. 1988 ein Betrieb, Großhandel mit Manteltuchen.— Auf der Karte 1913 hier "Poste Française".
175. Für Großhandel umgewidmetes Wohnhaus. Auf Stuckdekoration Datum 1319 H. /1901 n.Chr.— 1988 Dampfbügelei. Im südlich benachbarten ehemaligen Wohnhaus Großhandelslager für Kapuzenmäntel.
176. Für Großhandel umgewidmetes Wohnhaus.— Lager von traditionellen Decken.
177. Umgewidmetes Wohnhaus.— Großhandel bestickte Textilwaren für Damen.
178. Zweigeschossiges ehemaliges Wohnhaus.— Großhandel Viskose-Garn.
179. Für Großhandel umgewidmetes Wohnhaus.
180. Kleinere Moschee. Moschee-Liste Nr. 7.
181. Einfacheres umgewidmetes Wohnhaus.— Verkauf von Kaftanen an Touristen.
182. Umgewidmetes Wohnhaus.— Verkauf von Kinderkleidung.
183. Umgewidmetes dekoratives Wohnhaus.— 1980 moderne Bankfiliale. 1988 ist diese Bank nicht mehr betrieben und verschlossen.
184. Kleineres ehemaliges Wohnhaus.— Verkauf von Textilwaren.
185. Kleineres ehemaliges Wohnhaus.— Verkauf von Textilwaren.



186. Dekorativer älterer zweigeschossiger Funduq.— Untergeschoß Großhandelslager; mehrere Großhändler für billigste Kleidung, Plastikwaren usw. Obergeschoß 5 große Handwebstühle für Umhangstoffe, von je zwei Männern bedient; daneben Webstühle für feines durchsichtiges Gewebe für Kopftücher.
187. Einfacheres umgewidmetes Wohnhaus.— Verkauf von Gemischtwaren und Plastikspielzeug.
188. Moschee mit schönem altem Minarett; eine der Freitagsmoscheen von Fes. Moschee-Liste Nr. 2.
189. Modernes Betongebäude mit glasüberdachtem Hof als Schalterhalle.— Postfiliale.
190. Kleinere Moschee. Moschee-Liste Nr. 4.— Beschreibung und Plan bei B. MASLOW 1937, S. 99-102.
191. Medersa Mesbahia (Mesbayia). Sehr schöne, aber verfallende merinidische Medersa; erbaut 1347. Über den beiden Eingängen herrliche altgeschnittene Balken. 1980 um Haupt- und Nebenhof klägliche Ruinen. 1985 stabilisiert.
192. "Funduq des Tétouanais" (Tettawin). Dreigeschossiger merinidischer Funduq; erbaut vielleicht 1323/25. Die Balken der Eingangspartie mit sehr schönen alten Schnitzereien. Durch Brand etwas beschädigt; große Waage im Hof.— Unten Lager und Büros mit gemischtem Großhandel; oben gemischtes Handwerk. → Fig. 72.
193. Dreigeschossiger älterer Funduq.— Verschlussene Boxen, vermutlich Großhandelslager.
194. Verfallendes vornehmes Wohnhaus.
195. "Palais d'Art Marocain". Zweistöckiger einfacher Touristenpalast; datiert 1333 H. / 1915 n.Chr.— Verkauf von Teppichen und Café für Touristen.
196. Funduq-ähnlicher Innenhof eines mehrgeschossigen Wohnhauses.— 1980 Haltung und Mästung von Hammeln. 1985 Abstellung von Tragtieren. 1988 abgerissen.— Südlich davon Dar Ouled Manjur (197a), ausführlich beschrieben mit Plan bei J. REVAULT et al. (1985), S. 157 ff.
197. "Palais de Fès". Sehr prunkvoller alter Touristenpalast, zweigeschossig, mit nachträglich eröffneter Dachterrasse.— Gemischtes Sortiment von Kunstgeräten und Café für Touristen. → S. 226; Fig. 59.

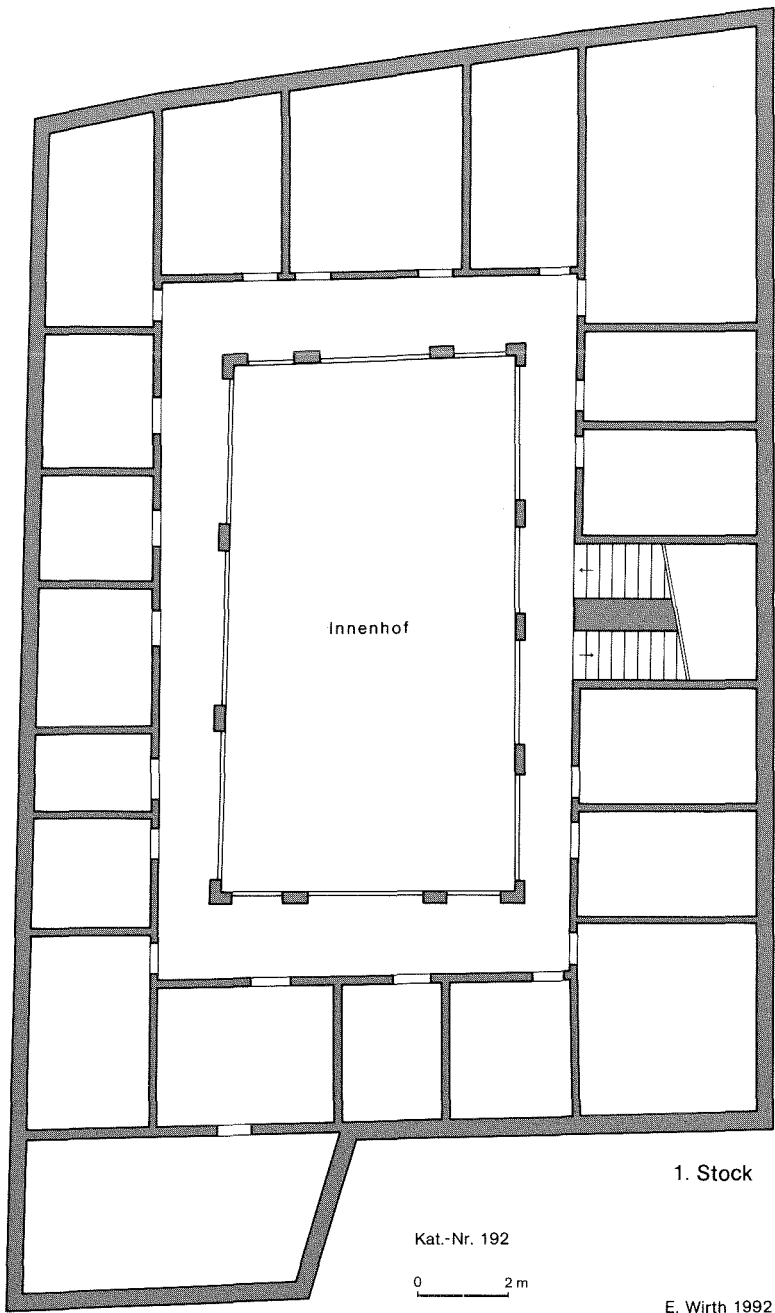

Fig. 72: Der Palasthandelsfunduq Tettawin in Sagha-Diwan (Kat.-Nr. 192)

- 197a. siehe 196.
198. Dreigeschossiger einfacherer Touristenpalast.— Verkauf von ziselierten Platten und Bronzewaren.
199. “Mosquée des Kairouanais”, Qairawin-Moschee; eine der Freitagsmoscheen von Fes. Älteste, ehrwürdigste und berühmteste Moschee von Fes; religiöses Zentrum der Stadt. Moschee-Liste Nr. 1.— Monographie von H. TERRASSE (1968); Nebenbauten bei B. MASLOW (1937), S. 165-174.
200. Medersa el Attarine. Sehr schöne merinidische Medersa; datiert 1326 (1323?).— An Gasse südlich davon 3 kleine moderne Cafés (Imbißstuben mit Zuckerbäcker-Waren).— Interessanter Vergleich zwischen den Medersen Kat.-Nr. 200 und Kat.-Nr. 692 bei G. MARÇAIS (1938), S. 58-62.
201. Kisariya. Einheitlicher moderner Baubestand mit Betonflachdach.— Männer- und Kinderkleidung, Kapuzenmäntel, Herrenstoffe, Mantelsäumer, bunte Damentuche, Garne, Bänder, traditionelle Damenkleidung, Pantoffeln, Goldschmiede, Silberschmiede. Siehe Detailkartierung Fig. 17.— Auf dem vom Kisariya-Komplex umschlossenen Trümmergrundstück im Südosten “Tour des Astronomes” (R. LE TOURNEAU 1949, S. 132, planche h). → S. 58.
202. Zawiya Moulay Idriss. Grabstätte von Idris II. Wiederentdeckt 1437. Repräsentativer Ausbau 1664 und 1717-1720. Bau der östlich anschließenden Moschee 1824. Moschee-Liste Nr. 29.— In westl. und südl. angrenzender Gasse ambulante Kerzenhändler.— Die im Süden, Westen und Norden angrenzenden Gassen bilden einen “Heiligen Bezirk” (R. LE TOURNEAU 1949, S. 599-603).
203. “Souk el Bernous”. Unüberdachte absperrbare Gasse; beidseits Boxen mit einheitlichem Baubestand.— Garne, Bänder, Damentuche.
204. “Souk Mschatliye”. Baubestand wie Kat.-Nr. 203.— Bänder und Tressen, geknüpft Kordel- und Kettenschnüre.
205. Durch Brand beschädigter stattlicher zweigeschossiger Funduq. 1980 gut renoviert, keine Brandspuren mehr.— Großhandel mit Geschirr und Hausrat, Tuchen und Damenunterkleidung.— Vorgängerbau war der Maristan Sidi Frej, eine von einem Merinidensultan gestiftete Irrenanstalt. Der jetzige Bau ist um 1945 von der Habousverwaltung im andalusischen Stil errichtet worden (Guide Bleu 1966, S. 265; vgl. R. LE TOURNEAU 1949, S. 256 f.; J. LUCCIONI 1952/53, S. 463, 465f., Anm. 9).
206. Kleinere Moschee. Moschee-Liste Nr. 30.

207. "Palais du Trésor d'Or". Stattlicher zweistöckiger, aber nur sparsam dekoriertes Touristenpalast.— Überwiegend Teppiche.— Westlich daneben ein Trümmergrundstück.
208. Kleiner Touristenpalast.— Gemischtes Sortiment.
209. "Souk al-Hennah" (Suq el-Henna). Allseits von Boxen und Buden umgebener baumbestandener Hof. In einer Boxe kein Laden, sondern große Waage.— Töpferwaren und Keramik, Kräuter und Wurzeln.— An Südostecke des Hofes kleine Quartiermoschee Sidi Frej (209a); um 1500 n.Chr. (A. TOURI 1980, S. 80). Moschee-Liste Nr. 30a.
210. Kleinere Moschee. Moschee-Liste Nr. 69.
211. Ehemaliges Wohnhaus mit nachträglich überdachtetem Hof.— 1973 in mehreren Räumen Arbeitsplätze eines Schuhmacherbetriebs und Herstellung von Sitzkissen. 1988 im Erdgeschoß drei Ladenräume mit Verkauf überwiegend von Fayencen und etwas Lederwaren.
212. 1973 Touristenpalast; 1988 wieder nur als Wohnhaus genutzt.
213. 1973 Touristenpalast; 1988 nicht mehr betrieben.
214. Einfacher einstöckiger Touristenpalast.— Verkauf von Teppichen.
215. Kleiner zweigeschossiger Funduq.— Lederhandwerk.
216. Beidseits der Gasse je eine Zeile von alten, großen und nach vorne völlig offenen unabsperzbaren Boxen. Im Baubestand etwas ungewohnt; wie moderne, überhohe Garagen. Beide Zugänge zur Gasse mit großen Flügeltüren absperbar.— Durchwegs Möbelschreiner.
217. "Funduq Nejjarine". Hübscher alter dreigeschossiger Innenhofbau mit Schnitzwerk und Stuck; erbaut Mitte des 18. Jhd.— 1975 Studentenwohnheim; 1980 sehr ungepflegt und verfallen; 1985 abgesperrt, nicht zugänglich.  
→ S. 202.
218. "Dar Nejjarine". Dreistöckiger hübscher Touristenpalast.— Verkauf von Teppichen.
219. Aufgelassene Wassermühle.— Verkauf von Lederwaren an Touristen.
220. Kleinere Moschee. Moschee-Liste Nr. 93.— Nach A. TOURI (1978) vermutlich almoravidisch oder almohadisch.

221. Größere Zawiya "Sidi Kazem". Moschee-Liste Nr. 94.
222. Kleinere Moschee, datiert 1149 H. / 1736 n.Chr. Moschee-Liste Nr. 32.
223. Kleiner, aber sehr hübscher Touristenpalast. Ehemals ein dreigeschossiges Wohnhaus, wohl aus dem 17. Jahrhundert, mit sehr schönen Holz-, Schmiede-, Fayencemosaik- und Stuckarbeiten. Haus direkt an Moschee angebaut.— Verkauf von Keramik.
224. Kleinere Moschee. Moschee-Liste Nr. 95.— Beschreibung und Plan bei B. MASLOW 1937, S. 141 f.
225. "Maison Belkadi". Geräumiges, aufwendig dekoriertes Wohnhaus mit großem Hof, der als Garten mit Springbrunnen angelegt ist. Wohl aus dem 17. Jahrhundert, um 1900 grundlegend renoviert. Hervorragend unterhalten. Unten weiß-blau gekachelt, darüber Ornamentik aus Stuck.— Westlich, südlich und nördlich davon mehrere Wohnhäuser, die ausführlich beschrieben sind bei J. REVAULT et al. (1989), S. 64 ff., mit Übersichtsplan S. 62. Des weiteren südlich davon an Durchgangsgasse das Wohnhaus Dar Zouiten (225a), ausführlich beschrieben mit Plan bei J. REVAULT (1988), S. 282 ff., und bei J. REVAULT et al. (1985), S. 110 ff.
226. Kleinere Moschee. Moschee-Liste Nr. 33.
227. "Coopérative des Tanneurs". Großer Gerbereikomplex mit Hof. →S. 186; Fig. 46.
228. Hammam. Hammam-Liste Nr. 18.
229. Umfangreicher Dräz mit viel Handwerk.— Darin ein großer Erdgeschoßraum, zur Gasse nach Osten hin geöffnet, als Verkaufsraum für Teppiche und Kelims genutzt.
230. Kleinere Moschee. Moschee-Liste Nr. 31.
231. Bäckerei in eigenem, hübsch überwölbtem Dräz.
232. Diensträume der "Sureté Nationale de l'Arondissement".
233. Umgewidmetes Erdgeschoß eines Wohnhauses.— Großhandel mit Schuhen.
234. Funduq mit sehr hübschem altem Portal; auch das rückwärtige Tor noch sehr kunstvoll gefertigt. Gebäude verschlossen und nicht zugänglich. Im Hof Abfälle; Holzgitter der Umgänge verfallen.

235. Prunkvolles ehemaliges Wohnhaus mit drei Geschossen um den nachträglich mit gewelltem Plexiglas überdachten Hof.— 1973 Großhandelslager für gefärbtes und grob gesponnenes Wollgarn. 1980 verschlossen, im zunehmenden Verfall begriffen; 1988 noch weiter verfallen.
236. Jüngerer zweigeschossiger Funduq (umgewidmetes Wohnhaus?) mit nachträglich überdachtetem Hof.— 1973 ein größerer Betrieb für Schuhherstellung. 1980 Touristenpalast mit Spezialisierung auf Bronze- und Kupferwaren. 1988 Büro und Lager eines Tuchgroßhändlers.
237. Untergeschoß eines jüngeren Wohnhauses, zu einer modernen Schalterhalle umgebaut.— Bankfiliale.
238. Sehr hübscher, stattlicher alter Funduq mit großem Hof und kunstvollem Portal. Dreigeschossig; Brandspuren, aber Gebäude noch gut unterhalten; große Waage.— Ursprünglich sicher von Großhandel genutzt; heute neben verschlossenen Boxen (Warenlager) nur noch Handwerk (vor allem Gürtelmacher und Schuhmacher, daneben einige Garnspuler und Mantelsäumer). → S. 217-219; Fig. 55.
239. Moderner Neubau.— Bankfiliale.
240. Verfallendes Gebäude (Dráz?).
241. Stattlicher zweigeschossiger Dráz.— Viele Handwebstühle.
242. Stattlicher zweigeschossiger Dráz.— Obergeschoß noch mit lauter Handwerkern besetzt. 1988 Erdgeschoß umgewandelt in einen Laden für Dekorationsstoffe.
243. Funduq Chemma<sup>e</sup>in. Sehr schöner alter dreigeschossiger Funduq mit Waage, merinidisch. Im Eingangstrakt kunstvolle Holzschnitzarbeiten. 1973 Brandspuren; 1979 verfallende Ruine, 1988 Trümmer.— 1973 Untergeschoß Lager und Verkauf von Oliven sowie etwas Verkauf von Flechtkörben und Schuhen. Obergeschoß Lager Trockenfrüchte und etwas gemischtes Handwerk.— Ausführliche Beschreibung der merinidischen Holzschnitzereien bei C. CAMBAZARD-AMAHAN 1989, S. 157 ff. Eine Photographie des Funduq vor dem Brand 1972 (1974?) bei R. LE TOURNEAU 1949, planche LII. → S. 61, 199.
244. Funduq Sbitriyine. Weitgehend verfallene Funduq-Ruine.— Zur Zeit von R. Le Tourneau waren dieses Gebäude und der östlich benachbarte Bau Kat.-Nr. 243 zwei besonders herausgehobene Funduqs, in denen die Dallals täglich ihre Waren zum Verkauf aufriefen. → S. 61, 199.

245. Dreigeschossiges, relativ sparsam dekoriertes ehemaliges Wohnhaus; Hof nachträglich überdacht.— Büros und Lager einer Großhandelsfirma mit Garnen.
246. Junger dreigeschossiger Funduq, bereits Betonkonstruktion.— Untergeschoß Schalter einer Bankfiliale und gemischter Großhandel. In den Obergeschossen Handwerk (Mantelsäumer und Gürtelmacher).
247. "Palais el Amrani". Hübsches älteres Wohnhaus bescheidener Größe, 1367 H. / 1948 n.Chr. datiert.— Touristenpalast mit gemischtem Sortiment.
248. Medersa ech Cherratine. Datierung auf Schild 1080 H. / 1670 n.Chr. Sehr hübscher Bau, in Renovierung begriffen.— Direkt nordwestlich anschließend kleine Quartiermoschee mit Koran-Vorschule, vermutlich merinidisch. Moschee-Liste Nr. 13.— Direkt südlich benachbart Wohnhaus Dar Lazreq (248a), ausführlich beschrieben mit Plan bei J. REVAULT et al. (1985), S. 165 ff.
249. Umgewidmetes Wohnhaus.— Verkauf von Damenoberbekleidung.
250. Sehr aufwendig dekoriertes palastähnliches ehemaliges Wohnhaus. Dreigeschossig.— Verkauf von Damenbekleidung.
251. Malerischer alter zweigeschossiger Funduq mit Waage. Außenmauerwerk und Portalpartie kunstvoll, solide und aufwendig. Hof nicht überdacht.— 1973 Lager gemischter Großhandel, Oberstockwerk etwas Handwerk; Verkauf von gefärbter und gesponnener Wolle. 1980 im Erdgeschoß Einzelhandel mit Stoffen und Konfektion.
252. Zweigeschossiger Dräz, ziemlich verbaute Architektur.— 1973 unten ein Büttner, ein Ziseleur, gemischte einfache Lager; oben ausschließlich Behelfswohnungen. 1985 im Erdgeschoß nur noch mehrere Pantoffelmacher.
253. Einfacher Funduq (Dräz?).— Gemischtes Handwerk.
254. Typisches traditionelles Kaffeehaus; noch in der architektonischen Konzeption des 19. Jahrhunderts.
255. Moderne Bankfiliale mit Geldwechsel.
256. Hammam. Hammam-Liste Nr. 4.
257. Von Boxen umgebener Platz mit unbewohntem Obergeschoß (nach Brand aufgelassen?).— Viele Kupferschmiede.

258. Vornehmes größeres Gebäude mit Innenhof, wohl schon als Schule gebaut.— Heute Gewerbeschule für Mädchen.
259. Medersa es Seffarine; 1271 erbaut, die älteste merinidische Medersa von Fes. Wenig gepflegter Bau, einfachere Konstruktion mit nackten Wänden. Der Betsaal aber mit einer überaus kunstvollen Holzdecke (Tonnengewölbe) und schönen Stuckdekorationen.
260. Kisariyen-ähnlicher einheitlicher Gebäudekomplex bzw. moderne Betonkonstruktion eines Dráz.— Lauter Ziseleure.
261. Stark verfallene Moschee. Moschee-Liste Nr. 9.
262. Moderner zweigeschossiger Funduq; Betonkonstruktion.— Verkauf von in großen Rollen angeliefertem Messingblech an Ziseleure. In der nördlich davon verlaufenden Gasse überwiegend Messingschmiede.
263. Moderner Funduq, in einen "Negativraum" zwischen benachbarte Gebäude eingeschachtelt; zweigeschossige Betonkonstruktion.— Ein größerer Schuhmachereibetrieb.
264. Einfacher zweigeschossiger Funduq; Erdgeschoß vom direkt zugänglichen Obergeschoß aus erschlossen. Fast dreieckig in Baulücke eingepaßt.— Überwiegend Ziseleure, etwas Lederhandwerk.
265. Hübscher zweigeschossiger Funduq; Erdgeschoß vom direkt zugänglichen Obergeschoß aus erschlossen. Typisches Beispiel für die altüberlieferte Holzbalkenkonstruktion.— Überwiegend Ziseleure von Messing- und Bronzeplatten; etwas Lederhandwerk.
266. Größerer Hallenkomplex.— Bronze-Gießerei.
267. Älterer ein- bis zweigeschossiger Dráz mit einem zweisechiffigen Gewölbe auf der Nordseite. Sehr malerisches Gebäude; auf der Südseite im Untergeschoß ebenfalls ein größerer Raum mit Tonnengewölbe.— 1973 gemischtes Handwerk (Lederfärber, Kupferschmiede, Handwebstühle, Pantoffelmacher). 1988 hier überwiegend Lederfärber; der Hof mit Wellblech überdacht.
268. Kleines bescheidenes Wohnhaus.— Weitgehend mißglückter Versuch eines Touristenpalastes. In der Wohnung zwar etwas Teppichverkauf, aber nur über viele enge Treppen erreichbar.
269. Zwei kleinere Gewerbehallen (Dráz?).— 1972 Leder- und Metallhandwerk. 1988 fast ausschließlich Messingverarbeitung. Lederhandwerk nur noch in dem kleinen, freistehenden Dráz auf dem Platz.



270. Kleinere Zawiya. Moschee-Liste Nr. 60.
271. Im Südosten der Gerberei Nr. 66 eine Balkendachhalle mit demselben Zugang, wohl zum Gerbereikomplex gehörend.— Sacklager und Verkauf eines rötlichen, staubähnlichen Gerbstoffes (vgl. C. GRANGES 1953).
272. Älterer dreigeschossiger Funduq.— Herstellung von Rohrmatten für Moscheen.
273. Größere moderne Werkhalle.— Zurichten und abschließende Bearbeitung von Guß- und Ziselierwaren: Reinigen, Polieren, Verzinnen usw. Besitzer des Betriebs ist ein Großhändler.
274. Brücke "Pont Bein el Mdoun" (Bein el Moudoun).
275. Kleinere Moschee; schon in Waqf-Register 1565 n.Chr. genannt (A. TOURI 1980, S. 287). Moschee-Liste Nr. 140.
276. Mehrere ineinander verschachtelte eingeschossige Gewerbehallen, teilweise mit modernem Betondach oder stärker umgebaut; alter Wasserkraftstandort.— Abschließende Bearbeitung von Ziselierwaren; im größten dieser Gebäude (nördlich, am Fluß) Lebbata.
277. Traditioneller Drüz (alter Wasserkraftstandort).— Lebbata und moderne Gerberei.
278. Moderne Gewerbehalle.— Lebbata (Fell-Enthaarung).
279. Modernerer Funduq (Drüz?) mit Betondecke.— Gerbereibetrieb mit modernen Maschinen.
280. Kleinere Moschee. Moschee-Liste Nr. 158.
281. Zweigeschossiger Funduq; größerer Gebäudekomplex, ein hübscher und stattlicher Bau.— Schon 1973 für Wohnzwecke genutzt. 1980 mit vielen Familien überbelegt, 1988 ebenso.
282. Ehemalige Getreidemühle (Wasserkraft-Standort); halb verfallener, einfacher zweigeschossiger Funduq mit großem Hof.— 1972 Flechten von Matten, Körben und Seilen. 1980 das ganze Gebäude voll von Ziseleuren, die sich zusätzlich am Rand des Hofes Wellblechbuden gebaut haben.
283. Einfacher zweigeschossiger Funduq, als Hotel genutzt.— 1980 war das Gebäude frisch getüncht. 1985 neben den Wohnräumen fürs Hotel ein Wollhändler.

284. Kleiner zweigeschossiger Funduq, ziemlich verbaut.— 1972 Messing- und Lederhandwerk. 1980 überwiegend Verarbeitung von Messing und Alpaka.
285. Kleinere Moschee. Moschee-Liste Nr. 159.
286. Kleinere Moschee. Moschee-Liste Nr. 161.
287. Obergeschoß eines alten zweigeschossigen Funduqs.— 1973 im Untergeschoß nur versperrte Lagerräume. Im Obergeschoß 8 Handwebstühle für einfache weiße Kelims, alle noch in Betrieb. 1988 die Handweber im Obergeschoß immer noch vorhanden. Im Untergeschoß ein Betrieb von Möbeltischlern.
288. Kleinere Moschee; vermutlich merinidisch (A. TOURI 1980, S. 265). Moschee-Liste Nr. 162.
289. Zweigeschossiger Funduq mit großem Hof.— 1973 Lederhandwerk und Ziseleure. 1980 fast nur noch Ziseleure.— Südlich benachbart liegen drei Wohnhäuser, die mit Plänen ausführlich beschrieben sind bei J. REVAULT et al. (1989), S. 311, mit genauer Lageskizze S. 310.
290. Kleinere Moschee. Moschee-Liste Nr. 157.
291. Hammam. Hammam-Liste Nr. 15.
292. Erdgeschoß eines Wohnhauses.— Größerer Stall mit Abstellung von Eseln und Maultieren.
293. Zweigeschossiger älterer Funduq.— Endbearbeitung von Messing- und Kupferwaren. Das Erdgeschoß des südlich anschließenden Wohnhauses ist in die Gewerbenutzung mit einbezogen.
294. Kleinere Moschee mit Datierung 1200 H. / 1786 n. Chr. Moschee-Liste Nr. 156.
295. Brücke "Pont Sidi el Awad".
296. Brücke "Pont Gzami ben Skoum" (Gzam Ben Zeklam).
297. Sackgassenkomplex in einem traditionellen Wohngebiet. Mehrere Wohnhäuser ganz in Werkstätten umgewandelt; einige Komplexe von Drüz mit einbezogen.— Fast ausschließlich Ziseleure und Metallgewerbe; Polieren von Kupfer- und Messingplatten. Südlich anschließend, zur Gasse südwärts geöffnet, ein großer Verkaufsraum für Kupferwaren.

298. Kleinere Moschee. Moschee-Liste Nr. 16.
299. Dráz-ähnlicher Raumkomplex.— Großhandelslager für Messingwaren.
300. Beidseits von Färbereien gesäumte Gasse; durchwegs Boxen für Gewerbe. An der dem Fluß abgewandten Gassenseite Eindringen der sehr dynamischen Ziseleure und Metallhandwerker.
301. Gassenabschnitt mit lauter Ziseleuren und Herstellung von Aluminiumgeschirr (Kannen, Tablett usw.).
302. Noch ganz traditionelle gekachelte und bemalte kleine Kisariya, überdacht.— Silberwarenverkauf.
303. Sehr charakteristisches traditionelles Kaffeehaus; noch in der architektonischen Konzeption des 19. Jahrhunderts. →S. 243.
304. Kleinere merinidische Moschee; bereits im Waqf-Register 1326 n.Chr. genannt (A. TOURI 1980, S. 286). Moschee-Liste Nr. 18.— Östlich davon der durch Flächensanierung geschaffene Platz er-Rsif, bis zu dem Omnibusse und Kraftfahrzeuge Zufahrt zur Innenstadt haben.
305. Jami er-Rsif. Größere repräsentative Moschee; eine der Freitagsmoscheen von Fes. Erbaut in der 2. Hälfte des 18. Jhd. Moschee-Liste Nr. 10.
306. Verfallende Ruine eines architektonisch sehr interessanten und ausgedehnten Dráz-Komplexes.— Heute nur noch zur Abstellung von Flaschenkisten der benachbarten Garküchen und Cafés genutzt.
307. Kleiner zweigeschossiger Funduq.— 1972 gemischtes Handwerk. 1980 meistens Ziseleure, 1988 viele Räume als Lager verwendet.
308. Über die Gasse gebaute kleinere Moschee. Moschee-Liste Nr. 17.
309. Kleiner zweigeschossiger Funduq, verhältnismäßig moderner Bau.— 1973 Herstellung von geflochtenen Körben. 1986 nochmals modern umgebaut, 1988 Nutzung als Hotel.
310. Zur Gasse geöffneter Erdgeschoß-Trakt eines Wohnhauses.— Verkauf von Schuhen.
311. Im Obergeschoß über 5 Boxen eine Moschee; sie wird bereits 774 H. / 1372 n.Chr. erwähnt (A. TOURI 1980, S. 59). Moschee-Liste Nr. 15.

312. Modern umgebautes Untergeschoß eines vornehmen Wohnhauses.— Apotheke.
313. Dreigeschossiger Touristenpalast; nicht sehr groß, aber aufwendig gebaut und mit prunkvoller Dekoration.— Verkauf von Teppichen.
314. Älterer zweigeschossiger Funduq mit Waage, auch noch 1988 ein bemerkenswert ursprünglicher Bau.— Großhandelsfirma mit großen Rollen aus Kupferblech und Buntmetall für Belieferung des Kupfer- und Messinghandwerks.
315. Ehemaliges Wohnhaus.— Großhandelsfirma für Damenkleidung.
316. Kleinere Zawiya. Moschee-Liste Nr. 14.
317. Stark verbauter eingeschossiger Funduq oder Dráz.— 1972 Färben von Perlongarn; Zwirner-Maschinen. 1988 hier nur noch eine Umspulerei.
318. Kleiner älterer zweigeschossiger Dráz mit großem Hof. Wenig gepflegter Baubestand.— Handwebstühle für die heimischen rot/gelb karierten Tuche. Der Dráz ist Eigentum eines Kaufmanns. Diesem gehören auch die Webstühle und er stellt das Material zur Verfügung. Herstellung der ganz traditionellen Kopftuchmuster für Berberfrauen, aus Baumwolle oder Seide.
319. Großer alter dreigeschossiger Dráz. Untergeschoß mit Betondecke völlig umgestaltet. Das Mittelgeschoß und das Obergeschoß sind durch je getrennte Treppen von außen zu erreichen.— Im Erdgeschoß Fertigmachen, Putzen und Polieren von Alpaka-Tafelgeschirr. Im ersten Stock Ziseleure. In einem davon abgetrennten, etwa 30 qm großen Raum 20 Schuhmacher, auch Kinder. Im obersten Stockwerk Handwebstühle.
320. Älterer, etwas verbauter malerischer Funduq, zweistöckig; von den Handwerkern Dráz genannt.— Viele Schuhmacher bei der Arbeit, aber nur ein Betrieb mit einem Patron. Im Obergeschoß neben den Schuhmachern noch zwei Handwebstühle für hübsche gemusterte Kelims.
321. "Palais Rssife". Repräsentatives und im Dekor besonders ideenreiches ehemaliges Wohnhaus. Durch Inschrift 1033 H./1624 n.Chr. datiert.— Touristenpalast mit Teppichen. Im Obergeschoß schneidernde Mädchen.
322. Kleinere Moschee; vermutlich merinidisch (A. TOURI 1980, S. 96). Moschee-Liste Nr. 12.
323. Sehr hübscher und stattlicher Hammam in traditioneller Kuppel- und Gewölbearchitektur; merinidisch. Hammam-Liste Nr. 17. →S. 135 f.; Fig. 30.

324. Moschee, über die beiden hier abzweigenden Gassen gebaut. Moschee-Liste Nr. 19.
325. Grundschule für Knaben und Mädchen.
326. 1913 befand sich hier "Prison Civile".
327. Dreigeschossiger Dräz.— Handwebstühle für Seidentuche.
328. Zweigeschossiger Dräz.— Im Obergeschoß Weber, im Untergeschoß Abstellung von Tieren.
329. Kleinere Moschee. Moschee-Liste Nr. 21.
330. Kleinere Zawiya. Moschee-Liste Nr. 20.
331. "Palais Salam". Dreigeschossiges, sehr aufwendig gebautes palastähnliches ehemaliges Wohnhaus.— Touristenpalast, vor allem Verkauf von Teppichen.
332. "Palais de la Medina". Kleiner, aber sehr dekorativer zweistöckiger Touristenpalast, datiert 1321 H. / 1903 n.Chr.— Verkauf von Teppichen.
333. Zawiya Si Taoudi ben Souda (et Tsaoudi); eine der größten und bedeutendsten Zawiyas von Fes. Datierunginschrift 1209 H. / 1794 n.Chr. Nach Guide Bleu (1966, S. 270) aus Zeit von Mulei Soliman (1792-1822). Moschee-Liste Nr. 11.— Beschreibung und Plan bei B. MASLOW 1937, S. 143-146.
334. Kleinere Moschee. Moschee-Liste Nr. 22.
335. Gewerbeerdgeschoß eines Wohnhauses.— Pantoffelmacher.
336. Dräz, alter Wasserkraftstandort.— Schuhmacher.
337. Kleinere Moschee. Moschee-Liste Nr. 36.
338. Hammam. Hammam-Liste Nr. 19.
339. Gewerbehalle im Untergeschoß eines Wohnhauses.— Restaurierung und Neubemalung alter Holztüren.
340. Kleinere Moschee. Moschee-Liste Nr. 35.— Moschee verfallend; Minarett steht noch.
341. "La Médina – Restaurant typiquement Marocain".— Touristenpalast.

342. Über die Bazargasse gebaute Moschee; merinidisch oder älter (A. TOURI 1980, S. 106). Moschee-Liste Nr. 34.
343. "Maison des Broderies Fassie".— Kleiner, aber hübscher Touristenpalast.
344. "Gräber der Meriniden"; Ruinenstätte auf Höhe nördlich der Stadtmauer.
345. Friedhof "Sidi Ali-el-Mzali".
346. Gewerbehof.— Ein größerer Betrieb Lebbata (Schaffell-Enthaarung).
347. Funduq.— Als Behelfswohnung genutzt.
348. Großer Moscheen-Komplex Bab Guissa mit Medersa; eine der Freitagsmoscheen von Fes. Moschee und Medersa auf Schild datiert mit 1200 H. / 1786 n.Chr. Ein Vorgängerbau (?) in Waqf-Register 1558 n.Chr. genannt (A. TOURI 1980, S. 287). Moschee-Liste Nr. 82.— Beschreibung und Plan bei B. MASLOW 1937, S. 92-98.— Freitags ist auf dem Platz östlich des Moschee-Eingangs ein großer ambulanter Taubenmarkt.
349. Bab Guissa. Nördliches Stadttor; im wesentlichen almohadisch (1204).
350. Moderner und mit vorspringenden Schutzdächern einheitlicher Architektur umgebener Hof; Boden betonierte.— Hier tägliche Versteigerung von Lederwaren durch Dallal.
351. Einfacher Khan-ähnlicher Hof, randlich ziemlich verbaut.— Lebbata (Kalken und Enthaaren von Schaffellen). → S. 220; Fig. 56.
352. Hof mit mehreren modernen Zubauten und Einbauten.— Lager von Stangen; Sägerei. Im Ost-Trakt standen die Sägen 1980 in einer Funduq-ähnlichen Holzbalkenhalle. 1985 war diese Halle in eine moderne Gerberei umgewandelt.
353. Hof mit einigen Einbauten.— Lager von Holz.
354. Moderner mehrgeschossiger Funduq.— Verkauf von Touristenartikeln.
355. Großer moderner mehrgeschossiger Funduq, Betonkonstruktion.— Betrieb des Wollgroßhandels; Sammeln und Zupfen von Wolle.
356. "Restaurant Al Firdaus". Großer vornehmer Wohnpalast aus der Zeit um die Jahrhundertwende. Der Hof ist nachträglich glasüberdacht.— Touristenrestaurant.

357. Große moderne Sammelgarage mit Betonflachdach.
358. "Palais Jamai"; datiert 1370 H. / 1951 n.Chr. (wohl Datum des Umbaus zu Hotel. Palast stammt aus 2. Hälfte des 19. Jhd., vermutlich 1889).— Einer der größten Wohnpaläste von Fes; zu einem Luxushotel umgebaut.— Jamai war Großvezir des Sultans Moulay el-Hasan.
359. Ein ganz einheitlicher, moderner Komplex von Boxen, von der am Hang tiefer gelegenen südlichen Sackgasse aus erschlossen.— Lager und Gewerbe. Oben auf dem Betondach von höherem Niveau aus zugänglicher Parkplatz für Dauerparker. Durch Tor verschließbar.
360. Stadttor Bab Sidi Bou Jida.— Nördlich davon ein Quartier-Hammam (360a). Hammam-Liste Nr. 3.
361. Freier Platz mit vielen Ständen, die von Sonnensegeln überdacht sind.— Obst- und Gemüsemarkt.
362. Kleinere Moschee. Moschee-Liste Nr. 153.
363. Hübsches größeres Wohnhaus aus der Zeit um die Jahrhundertwende; viel Kacheln, wenig Stuck.— 1985 als Studentenwohnheim für Studenten aus dem Senegal genutzt.
364. Modernes Krankenhaus.
365. Palais el-Jai. Außergewöhnlich großes, palastähnliches Wohnhaus mit schöner, sehr gepflegter Dekoration. Einige Trakte bis zu drei Stockwerken. Ein gepflasterter Hof und ein bewässerter Garten. Im Stuck-Dekor Datum 1359 H. / 1940 n.Chr.— Ausführliche Beschreibung bei J.-L. MICHON 1982, S. 7-11.
366. Am Fluß industriell betriebene Gerbereien, Wollwäschereien und Lebbata.
367. Am Wasserkraft-Standort Getreidemühle; im Nebenraum Umspulerei.
368. Dräz mit Getreidemühle für Kuskus-Grieß.
369. Moderne Gerberei.
370. Kleine Quartiermoschee mit Koranschule. Moschee-Liste Nr. 92.
371. Sehr vornehmes großes Wohnhaus.
372. Gewerbe-Erdgeschoß eines Wohnhauses.— Schreinerei.

373. Umgewidmetes vornehmes Wohnhaus.— Betrieb des Wollgroßhandels.
374. Überwölbtes Gewerbe-Erdgeschoß eines Wohnhauses.— Getreideverkauf.
375. Großer Hof im Areal einer Funduq-Ruine; einige Gewölbe des Funduqs stehen noch.— Lager und Verkauf von Stangenholz.
376. Im Untergeschoß eines modernen Wohnhauses Halle mit Betondach.— 1980 Sägerei; 1985 Holzlager.
377. Im Untergeschoß eines modernen Wohnhauses Halle mit Betondach.— Lager und Zupfen von Wolle (genossenschaftlicher Betrieb, der die Wolle geschlachteter Tiere aufkauft).
378. Wellblech-überdachter Hof.— Holzgroßhandel; Lager und Verkauf.
379. Im Untergeschoß eines modernen Wohnhauses ein großer Hallenkomplex mit Decke und Trägern aus Beton.— Ein großer Tischlereibetrieb.
380. Im Untergeschoß eines Wohnhauses Halle mit Betondecke.— Großhandel von Balken und Brettern.
381. Ummauerter Hof.— Sammeln und Salzen von Fellen geschlachteter Schafe.
382. Moderne Gewerbehalle mit nördlich angrenzendem Hof; auch die anderen Seiten des Hofes sind von kleineren Gewerbehallen umgeben.— Ölmühle und Ölpresen. → S. 169; Fig. 41.
383. Höhlenwohnungen.
384. In Felsen eingehauene Gewölbekeller.— Viehhaltung.
385. Älterer eingeschossiger Funduq.— Schreinerei.
386. Höhlenwohnungen.
387. Schuhmacher.
388. Gewerbe-Erdgeschoß eines Wohnhauses.— Ölmühle.
389. Kleinere Moschee. Moschee-Liste Nr. 81.— Beschreibung und Plan bei B. MASLOW 1937, S. 139 f.
390. Hammam. Hammam-Liste Nr. 30.



391. Hammam. Traditionelles Bad im Erdgeschoß eines vielstöckigen Wohnblocks. Getrennte Eingänge für Männer und Frauen. Hammam-Liste Nr. 21.
392. Ältere überwölbte Halle.— Zwirnerei und Umspulerei.
393. Großer, moderner zweigeschossiger Funduq mit Holzbalken; hübsch und aufwendig gebaut. Als Anbau hinten eine Halle mit Stahlträgern, datiert 1333 H. / 1915 n.Chr.— Im Hauptgebäude ein großer Betrieb Sägerei und Tischlerei. Im Anbau hinten eine Bortenwirkerei mit etwa 20 Beschäftigten.
394. Gewerbe-Erdgeschoß eines Wohnhauses mit Betondach.— Tischlerei.
395. Funduq-ähnlicher Hallenkomplex.— Gerberei; recht moderner Betrieb mit Maschinen.
396. In einem großen viergeschossigen Wohngebäude ist das Untergeschoß als Gewerbehalle ausgebaut.— Mehrere Betriebe der Holzverarbeitung und eine Ölmühle.
397. Großer zweigeschossiger Funduq; das Gebäude ähnelt den Khanen Vorderasiens (großer Innenhof, Obergeschoß mit balkonähnlichem Umgang zurückspringend).— Im Obergeschoß Pantoffelmacher und Färben von Rohleder. Im Untergeschoß Verkauf von Rohfellen.
398. Dreigeschossiges modernes Wohnhaus mit Gewerbeerdgeschoß; Halle mit modernem Betondach.— Eine große Gattersäge für Balken.
399. Kleiner eingeschossiger Funduq, weit vorspringend überdacht (nur kleiner Lichtschacht in der Mitte); wohl alter Bau.— Abstellung von Maultieren.
400. Zweigeschossiger Funduq; ähnlich wie in Vorderasien keine Holzbalken-, sondern eine Steingewölbekonstruktion. Die Boxen umlaufend in zwei Schiffe gegliedert. Obergeschoß verfallen. Das Gebäude umfaßt außerdem eine alte gewölbte Pfeilerhalle. Die Lichtöffnungen sind teilweise erst nachträglich in die Decke geschlagen worden. Das Obergeschoß wurde wohl erst später aufgesetzt.— Ein Betrieb Tischlerei. Auf dem Dach des Funduq Trocknen von gewaschener Wolle.
401. Moderne Gewerbehalle (Dräz).— Ölmühle.
402. Kleinerer eingeschossiger Funduq.— Handel und Zupfen von Rohwolle.
403. Alter zweigeschossiger Funduq; das Untergeschoß durch Zementverputz renoviert.— Unten Maultierabstellung in stallartigem Gebäudetrakt, ca. 30 Tiere. Oben gemischtes Handwerk, meist Pantoffelmacher.

404. Gewerbeuntergeschoß eines Wohnhauses.— Abstellung vieler Esel auf engem Raum.
405. Bäckerei in eigenem Gewerbegebäude (Dräz).
406. Junge Quartiermoschee. Moschee-Liste Nr. 84.
407. "Palais Idrissia". Im Stuckdekor Datierung 1315 H./1897 n.Chr.— Touristenpalast; Verkauf von Teppichen und Kelims.
408. Zawiya und Heiligengrab, auf einem Schild datiert mit 985 H. / 1577 n.Chr. Moschee-Liste Nr. 83.
409. Modernes Wohnhaus; die beiden unteren Geschosse als Gewerbehallen ausgebaut.— Schuhfabrik. Auf kleinstem Raum 25 Beschäftigte, auch Kinder. Nördlich daneben in einem Gewerbeuntergeschoß moderne Schreinerei.
410. Gewerbeuntergeschoß eines älteren Wohnhauses, zu hallenartigem Raum ausgebaut.— Umspulerei und Zwirnerei.
411. Zweigeschossiger älterer Funduq in der üblichen Holzbalkenkonstruktion.— Im Obergeschoß Lederhandwerk und Lederfärberei. Im Erdgeschoß Herstellung von Besen und Abstellung von Eseln.
412. Dreigeschossiger älterer Funduq; 1985 war das Obergeschoß renoviert.— Im Obergeschoß gemischtes Handwerk; im Untergeschoß Bearbeitung von Leder und von rohen Fellen.
413. Zweigeschossiger großer älterer Funduq; traditionelle Holzbalkenkonstruktion, nachträglich sehr verbaut.— Im Gebäude ein Betrieb des Wollgroßhandels mit Wollwäscherei.
414. Zweigeschossiger kleiner Funduq, der Hof nachträglich überdacht.— Im Gebäude ein Betrieb des Wollgroßhandels mit Wollwäscherei.
415. Ältere Gewerbehalle (Dräz).— 1979 ein Betrieb mit mehreren Bortenwirkern; 1985 hier eine mechanische Umspulerei.
416. Kleinerer Funduq, nachträglich sehr verbaut.— In fast allen Räumen viele Schuhmacher.
417. Gewerbeuntergeschoß (Halle mit Betondecke).— Recht moderne Maschinen einer Bandwirkerei.

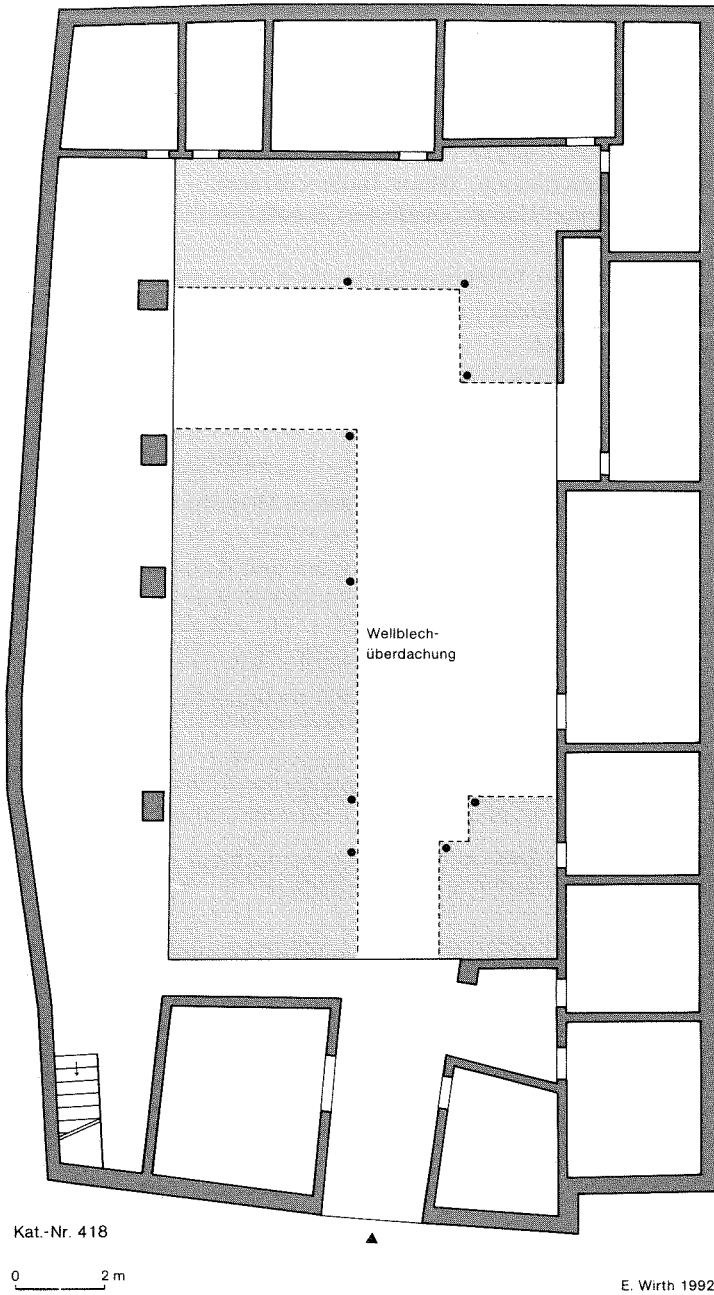

Fig. 73: Der Handwerkerfunduq Rhiba im Quartier Zekkak er-Rouman (Kat.-Nr. 418)

418. Großer, schlecht datierbarer eingeschossiger Funduq.— Enthaaren von Rohfellen mit Kalk (Lebbata); Aufkauf der Häute durch Gerber. → Fig. 73.
419. Moderne Halle mit Betonflachdach.— Wäscherei von Rohwolle.
420. Älterer, eingeschossiger Funduq oder Dräz; Lichthof nachträglich durch Betondach geschlossen, damit Hallencharakter.— 1973 Ölmühle; 1980 Verarbeitung von Häuten, moderne Gerberei.
421. Vornehmes großes Wohnhaus mit vielfach abgewinkelter Eingang. Prunkvolle Ausschmückung, im Stuck Datierung auf 1320 H. / 1902 n.Chr.; wird noch voll bewohnt.
422. Völlig verfallener, schutterfüllter Funduq.
423. Kleine, bescheidene Quartiermoschee; um 1800 gebaut (A. TOURI 1980, S. 130). Daneben Toiletten und Brunnen. Moschee-Liste Nr. 79.
424. Älterer zweistöckiger Funduq.— Lagern und Auseinanderzupfen von Ziegenwolle.
425. Älterer Dräz. Verschlissen und verfallen, Hof mit Unkraut und Gebüsch überwachsen.— Ehemals Ölmühle mit traditionellem Göpelwerk.
426. Funduq-ähnlicher Dräz mit verunkrautetem Hof; verschlossen und verfallen.— Ehemals Ölmühle mit Göpelwerk.
427. Funduq-ähnlicher Dräz mit wellblechüberdachtem Hof.— Umspulerei und Bandwirkerei mit vielen älteren Maschinen.
428. Trümmerfläche.— Freitags hier ambulanter Vogelmarkt für Singvögel und Ziervögel.
429. Großer moderner Grundschulkomplex mit Pavillon-ähnlicher Gebäudeanordnung.— Südlich davon (Nr. 429a) ein großer Neubaukomplex mit Sozialwohnungen, durch zwei Sackgassen erschlossen.
430. Krankenhaus.
431. Collège in modernem Schulgebäude.— 300 m westlich davon Borj Nord (431a), ein 1582 errichtetes Befestigungswerk mit ursprünglich wohl quadratischem Grundriß. Die 4 pfeilspitzenähnlichen Vorbauten wurden vermutlich erst im 19. Jahrhundert angefügt.

432. Kleinere Moschee; schon in Waqf-Register 1566 n.Chr. genannt (A.TOURI 1980, S. 288). Moschee-Liste Nr. 115.— Beschreibung und Plan bei B. MASLOW 1937, S. 107-109.— Vermutlich merinidisch (Ende 14. Jhd.).
433. Hübscher kleiner Quartiersuq. Die etwas abseits gelegenen Boxen meist mit gemischtem Handwerk.
434. Waschplatz an einem Kanal mit fließendem Wasser.— Reinigen von Schaffellen.
435. Getreidemühle an fließendem Wasser.
436. Kleine Quartiermoschee, wird gerade grundlegend restauriert. Moschee-Liste Nr. 113.
437. Ältere Gewerbehalle (Dráz). Ursprünglich Mühle oder von einem Wasserrad angetriebenes Göpelwerk an fließendem Kanal.— 1980 in einem Teil des Gebäudes Bäckerei, in einem anderen Lederverarbeitung.
438. Kleine jüngere Quartiermoschee; auf französischer Karte 1913 "Sidi Mousa". Moschee-Liste Nr. 114.— In Gasse nördlich davon Dar Mzelja (438a), beschrieben mit Plan bei J. REVAULT et al. (1985), S. 135 ff.
439. Abgebranntes Werkstattgebäude (Dráz).— Früher Textilverarbeitung.
440. Altes traditionelles Werkstattgebäude (Dráz).— 1979 Verarbeitung von Häuten; 1985 vier Rahmen für Teppichknüpfer.
441. Großer Gerbereikomplex mit zwei Höfen. → S. 188.
442. "Ouezzani". Größerer privater Friedhofkomplex mit randlicher Bebauung von reich ausgeschmückten Hallen. Moschee-Liste Nr. 117.
443. Als Wohnung genutzte ehemalige Moschee mit Heiligengrab und Toilettenanlage. Moschee-Liste Nr. 116.
444. Jüngere Gewerbehalle.— Abfüllung einer Chemikalie in Flaschen. (Die Chemikalie heißt Javel und dient als Mittel zum Bleichen, Desodorieren und Desinfizieren; pro Flasche 80-85 cl 12° Chloramine).
445. Heiligengrab. Moschee-Liste Nr. 118.
446. "Hammam Ziana", merinidisch. Ruine eines kunstvoll überwölbten Hammam mit Zentralkuppel und allen traditionellen Nebenräumen. Hammam-

- Liste Nr. 35.— Heute gewerblich genutzt mit Webstühlen für Kelims und Lederhandwerk. Beschreibung als Hammam al-Gula bei J. REVAULT et al. (1985), S. 198 f.
447. Privater Friedhof der Familie Ouezzani mit Grabmoschee. Moschee-Liste Nr. 119.
448. "Dar Demana". Hochgebautes vielgeschossiges vornehmes Wohnhaus im aufwendigen Stil der Jahrhundertwende; noch als solches genutzt. Ausführlich beschrieben mit Plan bei J. REVAULT et al. (1985), S. 181 ff.
449. Kleine moderne Quartiermoschee. Moschee-Liste Nr. 80.
450. Verschlossenes und schlecht erhaltenes Gewerbegebäude mit Schornstein (Dráz). Kein Zugang möglich.
451. Verschlossenes Gewerbegebäude (Dráz) am fließenden Wasser. Kein Zugang möglich.
452. Kleinere Moschee. Moschee-Liste Nr. 77.— Beschreibung und Plan bei B. MASLOW 1937, S. 135.
453. "La Bahia". Kleiner, einfacher eingeschossiger Touristenpalast mit nachträglich überdachtem Hof.— Verkauf von Teppichen.
454. Verschlüssener Dráz.— 1973 einige Handwebstühle; 1988 hier eine Umspulerei.
455. Moschee; schon im Waqf-Register 1566 n.Chr. genannt (A. TOURI 1988, S. 289). Moschee-Liste Nr. 74.
456. "Palais Restaurant des Merinides". Touristenpalast.— Schöner alter Palast mit Verkauf vor allem von Teppichen. Im Zwischengeschoß ein Restaurant für Reisegesellschaften. Der Hof nachträglich überdacht. Das Gebäude sicher ein gutes Stück älter als der vergleichbare Bau Kat.-Nr. 625.
457. Kleinere Moschee. Moschee-Liste Nr. 148.
458. Kleine Zawiya. Moschee-Liste Nr. 149.— Beschreibung und Plan bei B. MASLOW 1937, S. 147.
459. "Dar Nsser-Berrada". Mehrere in einem Betrieb zusammengefaßte moderne Gewerbehallen mit Betondecke.— Etwa 40 Arbeiter in der Messingverarbeitung. 1985 auch moderne Techniken des Galvanisierens usw.

460. Zusammenhängender Komplex von teilweise modernen oder modern umgebauten Gewerbehallen, die sich an altem Wasserkraftstandort befinden.— Darin ein größerer Betrieb zur Herstellung von Messinggeschirr. Auf französischer Karte 1913 hier "Dar el-Barroud".
461. Ganz lange und schmale wellblechüberdachte Halle, vermutlich auch an altem Wasserkraftstandort.— Herstellung von Messinggeschirr.
462. Kleiner eingeschossiger Funduq oder Dráz. Die Balkendecke liegt auf Arkadenbögen auf.— Betrieb des Schuhmacherhandwerks mit 12 Erwachsenen und mehreren Kindern in einem Raum.
463. Hammam. Hammam-Liste Nr. 11.
464. Kleinere Moschee. Moschee-Liste Nr. 151.— Beschreibung und Plan bei B. MASLOW 1937, S. 125-127.
465. Hammam. Hammam-Liste Nr. 24.
466. Abrißfläche mit Resten von Heiligengräbern und Friedhofsbauten.
467. Krankenhaus "Maristan Sidi-Frej", 1951 eröffnet und später noch vergrößert. Nachfolgebau des abgerissenen merinidischen Krankenhauses Kat.-Nr. 205 (vgl. J. LUCCIONI 1952/53).
468. Mädchenschule.
469. "Cheilia Institut de Bienfaisance". Großer Baukomplex eines Armenasyls und einer Grundschule mit Internat. Träger ist "Société Musulmane de Bienfaisance de Fès".
470. "Perception". Behördengebäude.
471. Große moderne Halle.— Sammelgarage.
472. Große moderne Halle.— Tankstelle und Kfz-Reparatur.
473. Stadttor Bab el Khouka.
474. Lagerhallen für Großhandel.
475. Modernes zweigeschossiges Gebäude.— Im Untergeschoß Boxen für Gewerbe, im Obergeschoß eine moderne Moschee.

476. Mehrere Wohnhäuser mit großen Betonboxen im Untergeschoß.— Großhandel mit Agrarprodukten.
477. Drei Wohnhäuser, genau wie Kat.-Nr. 476.
478. Mehrgeschossige moderne Wohnhäuser in Betonkonstruktion mit größeren Gewerbeboxen im Untergeschoß.— Meist moderne Betriebe des Reparaturhandwerks.
479. Ölmühle; nicht mehr genutzt.
480. Noch im Betrieb befindlicher Komplex von Ölmühlen.
481. Insgesamt 5 moderne Wohnhäuser mit Gewerberäumen im Untergeschoß (Betondecke).— Meist mechanische Reparatur.
482. In mehreren modernen Wohnhäusern wieder Gewerbeuntergeschoß mit Betondecke.— In diesen Gewerberäumen ein mit modernen Maschinen ausgerüsteter Großbetrieb, der Messingwaren zum Verkauf im Bazar und an Touristen herstellt.
483. Untergeschoß eines in den höheren Geschossen verfallenden Gebäudes.— Ölmühle.
484. Ölmühle, datiert 1360 H. / 1941 n.Chr.; noch in Betrieb.
485. Ölmühle; noch in Betrieb.
486. Moderne Gewerbehalle mit Betondach.— Betrieb der Messingverarbeitung.
487. Moderne Halle mit Betonpfeilern.— Größere mechanische Getreidemühle.
488. Ölmühle und Ölpresse.
489. Ölmühle und Ölpresse.
490. Untergeschoß eines größeren Hauses als Halle mit Betondecke ausgebaut.— Großhändler mit großen Rollen von Kupfer- und Messingblech sowie mit vielen Säcken von Gerbmitteln.
491. Zwei Getreidemühlen nebeneinander mit modernen Walzenstühlen.
492. Größere Ölmühle.
493. Hammam. Hammam-Liste Nr. 25.



494. Beidseits der Straße Kleinbetriebe des Mosaik-Handwerks.
495. Ölmühle.
496. Ölmühle.
497. Moderne Grundschule, etwa um 1977 gebaut (Grundriß stimmt nur ungefähr, da Betreten des Schulgeländes nicht gestattet wurde).
- 497a. 1985 noch Ödland. 1988 hier moderne vielgeschossige Wohnblocks mit Läden im Erdgeschoß.
498. Kleinere Moschee. Moschee-Liste Nr. 152.
499. Sekundarschule für Jungen und Mädchen, datiert 1377 H. / 1957 n.Chr. (laut Inschrift). Dabei auch ein Internat, datiert 1364 H. / 1945 n.Chr.
500. Völlig verfallene Moschee oder Heiligengrab; daneben ein Plattenfriedhof.— Vor dem Eingang ambulanter Verkauf von Schafen, Hühnern und Eiern.— Westlich nochmals eine Grabmoschee, östlich eine offene Halle mit Gräbern.
501. Hammam. Hammam-Liste Nr. 26.
502. Unregelmäßiger Hof mit randlich umgebenden Buden.— Verkauf von Holzkohle, Abstellung von Eseln, Behelfswohnungen.
503. Kleinere Moschee. Moschee-Liste Nr. 180.
504. Kleiner zweistöckiger Funduq.— Umgebaut für Behelfswohnungen.
505. Andalusier-Moschee. Eine der Freitagsmoscheen von Fes. Moschee-Liste Nr. 179 A.— Beschreibung und Plan bei H. TERRASSE 1942.
506. Kleiner schlichter zweistöckiger Funduq.— Untergeschoß Abstellung von Tieren. Obergeschoß einfaches Hotel. → S. 212-214; Fig. 53.
507. Kleiner jüngerer dreigeschossiger Funduq.— In allen Stockwerken gemischtes Handwerk.
508. Dreigeschossiger jüngerer Funduq.— Im Erdgeschoß Abstellung vieler Esel. Obergeschosse einfache Boxen, als Hotel genutzt.
509. Zweigeschossiger einfacher Funduq mit sehr großem Hof. Untergeschoß ohne Arkaden; das Obergeschoß gegenüber dem Untergeschoß zurück-

springend.— Im Hof und im Untergeschoß Verkauf von Getreide in kleinen Mengen. Im Obergeschoß Hühnerhaltung und einige Handwerker.— Schon zur Zeit von R. LE TOURNEAU (1949, S. 382) befand sich hier der Getreide-Großmarkt Seffah. → S. 210-212; Fig. 52.

510. Kleinere Zawiya. Moschee-Liste Nr. 147.
511. Grundschule für Knaben und Mädchen.
512. Kleinere Moschee. Moschee-Liste Nr. 146.
513. Jüngeres Funduq-ähnliches Gebäude mit nachträglich überdachtetem Innenhof (1973). 1980 war das Dach (Balkenkonstruktion) über dem Hof verfallen.— Drehen von ziselierten Aluminiumplatten.— Nördlich von diesem Komplex Nr. 513 macht die nach Norden führende Straße einen deutlichen Knick nach links. Alter Torstandort?
514. Kleinere Moschee. Moschee-Liste Nr. 144.
515. Einfacher zweigeschossiger Funduq.— Oberstock Behelfswohnungen; Erdgeschoß Abstellung von Tieren.
516. Einstöckige Funduq-ähnliche Halle (Dräz); nachträglich ziemlich verbaut.— Hier und in zwei angrenzenden Boxen Herstellung von Teekannen und Schüsseln aus Bronzeblech (Hämmern, Feilen, Löten).
517. Hammam. Hamman-Liste Nr. 9.
518. Kleinere Moschee. Moschee-Liste Nr. 163.
519. Gewerbeuntergeschoß eines Wohnhauses.— Tierabstellung.
520. Kleiner jüngerer zweigeschossiger Funduq.— Bronzehandwerk und Schuhmacher.
521. Kleinere Moschee. Moschee-Liste Nr. 160.
522. Hammam. Hammam-Liste Nr. 14.
523. Kleiner zweigeschossiger Funduq mit einigen späteren Einbauten.— 1973 unten in offener Ständergalerie Tierabstellung. 1980 im Obergeschoß Behelfswohnungen, im Untergeschoß Pantoffelmacher und Nachbearbeitung von gegossenen Stücken mit der Drehbank. 1985 im Untergeschoß nur noch Metallgewerbe.

524. Kleinere Zawiya. Moschee-Liste Nr. 143.
525. Zweistöckiger einfacher Funduq.— 1973 unten offene Ständergalerie mit Lederhandwerk und Tierabstellung. 1980 hier nur noch Abstellung vieler Esel.
526. Zweistöckiger einfacher Funduq; vermutlich ein recht altes Gebäude.— 1973 Behelfswohnungen und Abstellung von Karren. 1982 zusätzlich zwei kleinere Betriebe, die Messinggeschirr herstellen.
527. Trümmergrundstück (ehemaliger Friedhof?).
528. Stark verbauter Funduq oder ehemaliges Wohnhaus. Kleines Gebäude, zweistöckig.— Viele Schuhmacher.
529. Für Gewerbenutzung umgebautes zweigeschossiges Wohnhaus; Untergeschoß mit Arkaden, Hof nachträglich mit gewelltem Plastikglas überdacht.— Galvanisieren, Polieren und Verpacken von silbrigem Stilgeschirr aus Messing oder Alpaka.
530. Kleinere Zawiya. Moschee-Liste Nr. 142.
531. Kleinere Moschee. Moschee-Liste Nr. 141.
532. Kleinerer älterer Dráz.— Pantoffelmacher.
533. Zweistöckiger älterer Funduq. Das Obergeschoß des Gebäudes ist durch einen separaten Zugang von außen zugänglich.— 1973 gemischtes Handwerk und Abstellung alter Möbel. 1980 Pantoffelmacher und Messingschmiede.
534. Mehrere ineinander verschachtelte eingeschossige Dráz, teilweise mit Betondach oder stärker umgebaut. Alter Wasserkraftstandort.— Überwiegend Fertigmachen und Polieren von verschnörkeltem Messinggeschirr.
535. Zwei Sackgassen, die kaum noch bewohnt werden.— Fast alle Räume vollgestopft mit Gewerbe. Überwiegend Messingverarbeitung sowie etwas Lederhandwerk.
536. Zweistöckiger älterer Funduq. Im Süden angebaut ein sehr kleiner Funduq, der von einer anderen Gasse aus erschlossen wird.— 1973 gemischtes Handwerk. 1980 fast nur noch Herstellung von verschnörkeltem Messinggeschirr.
537. Moschee. Moschee-Liste Nr. 145.

538. Drüz.— Bäckerei.
539. Moschee. Moschee-Liste Nr. 97.— Nach A. TOURI (1978) vermutlich almoravidisch oder almohadisch.
540. Moschee. Moschee-Liste Nr. 98.— Nach A. TOURI (1978) vermutlich frühmerinidisch. Wurde zu Beginn des 19. Jhd. restauriert.
541. Hof eines Komplexes mehrgeschossiger jüngerer Wohngebäude. Im Erdgeschoß lückenlos von Boxen gesäumt.— 1975 Lederhandwerk und Mantelsticker. 1980 viel Schneider; Herstellung von Konfektionskleidung. An den Nähmaschinen sitzen vielfach junge Mädchen.
542. Ganz großes vornehmes Wohnhaus mit riesigem Hof. Traditionelle Architektur, aber wenig Dekor und Verzierungen. Sehr eindrucksvoll in den Dimensionen. Wird noch bewohnt.
543. Heute als Grundschule genutztes Gebäude (ehemaliges Wohnhaus?). Auf alten Karten "Dar Menebbi".
544. Jüngere Moschee. Moschee-Liste Nr. 96.— Beschreibung und Plan bei B. MASLOW 1937, S. 103-104.
545. Hof eines modernen einfachen Wohnhauses; der Hof ist Kisariyen-ähnlich von Boxen gesäumt.— 1973 Schneider; 1985 dringt Einzelhandel ein.
546. Kleinere Moschee; nach A. TOURI (1980, S. 285) almohadisch. Moschee-Liste Nr. 102.
547. Über die Gasse gebaute Koranschule und Moschee; vermutlich almoravidisch (A. TOURI 1980, S. 135). Moschee-Liste Nr. 107.
548. "Mosquée ech Cherablyine". Sehr malerische merinidische Moschee; eine der Freitagsmoscheen von Fes. 1342 erbaut; an Moschee Datum 1206 H. / 1791 n. Chr. (Renovierung). Moschee-Liste Nr. 108.— Beschreibung und Plan bei B. MASLOW 1937, S. 74-79.
549. Ruinen einer Moschee über der Bazargasse. Moschee-Liste Nr. 109.
550. Im Untergeschoß mehrerer Wohngebäude Gewerbe, meist am fließenden Wasser.
551. Offener Platz am fließenden Wasser.— Waschen von Schaffellen.
552. Kleinere Moschee. Moschee-Liste Nr. 111.

- 552a. Nach der französischen Karte von 1913 stand hier das Haus "Pacha de Fès".
553. Hammam. Hammam-Liste Nr. 10.
554. Kleinere Moschee, aber eine der Freitagsmoscheen von Fes. Moschee-Liste Nr. 110.
555. Einfaches früheres Wohnhaus; der kleine Hof nachträglich mit einem Glasdach versehen.— Verkauf gemischter westlicher Gebrauchsgüter.
556. Hammam. Hammam-Liste Nr. 2.
557. Kleinere Moschee. Moschee-Liste Nr. 13.— Beschreibung und Plan bei B. MASLOW 1936, S. 122-124.— Südlich davon Dar Ben Seqrun (557a), ausführlich beschrieben mit Plan bei J. REVAULT et al. (1989), S. 144 ff.
558. "Dar Mansour".— Touristenpalast. Daneben ein noch größeres Palastähnliches Wohnhaus, als Privatwohnung genutzt.
559. Nachträglich überdachter Hof eines Wohnhauses; einfache und schmucklose Architektur.— Verkauf von gemischten Touristenartikeln.
560. Einstöckiger Funduq, in Baulücke eingeklemmt, wirkt recht gepflegt.— 1975 Behelfswohnungen und Abstellung von Tieren. 1979 Behelfswohnungen und Lager.
561. Zweistöckiger Funduq mit sehr großem Hof, der von Arkaden umgeben ist. Reine Steinkonstruktion wie in Vorderasien, ohne Verwendung von Holz. Gebäude wenig gepflegt und ziemlich verbaut.— Lebbata (Enthaaren von Schaffellen).
562. Kleiner zweistöckiger Funduq, recht altes Gebäude.— Oben Wohnungen; im Erdgeschoß Flechten von Matten aus Binsen und ein Webstuhl für Kelims.
563. Traditioneller Funduq.— Wohnungen.
564. Kleine Moschee im Obergeschoß über eine Gasse gebaut; schon im Waqf-Register 1566 n.Chr. genannt (A. TOURI 1980, S. 288). Moschee-Liste Nr. 112.
565. Zweistöckiger älterer Funduq, sehr hübscher Bau.— Obergeschoß Wohnungen. Im Untergeschoß Herstellung von Tam-Tams: Geschabte Rohfelle werden über Tonröhren gespannt. In der Osthälfte des Gebäudes ein größerer Schuhmacherei-Betrieb.
566. Große moderne Bäckerei mit mehreren holzbefeuerten Öfen.

567. Großer vornehmer Wohnkomplex, privat von einer Familie bewohnt, vermutlich Ende des 19. Jahrhunderts gebaut. Ein bewässerter Garten und ein gekachelter Hof.
568. Jüngere Moschee mit kleinem Hof. Moschee-Liste Nr. 120. Der zugehörige Brunnen davor hat die Datierung 1364 H. / 1945 n.Chr.
569. Größerer zweistöckiger älterer Funduq mit Waage; sehr gepflegtes Gebäude.— Gemischtes Handwerk (überwiegend im Obergeschoß). In den Boxen des Untergeschosses Großhandel mit Oliven, Schmalz und Speisefetten. Achsensymmetrisch vor dem Eingang des Funduqs eine doppelte Hofähnliche Boxenzeile mit gemischtem Handwerk. → S. 208 f.
570. Zweistöckiger einfacher Funduq. Hof sauber gefegt und mit Blumenkübeln geschmückt.— Im Obergeschoß Wohnungen. Im Untergeschoß 1975 Herstellung und Lagerung von Couchgestellen.
571. Recht einfacher, zweistöckiger älterer Funduq; Gebäude gut gepflegt.— 1973 Abstellung von Tieren, Sattelmacher, Weber, Tischler; im Obergeschoß Wohnungen. 1985 im Erdgeschoß Fertigung von traditionellen Sieben aus Holz und von Tam-Tams (vgl. Kat.-Nr. 565).
572. Moschee. Moschee-Liste Nr. 120 A.
573. Hammam nur für Frauen. Hammam-Liste Nr. 16.
574. Moschee. Moschee-Liste Nr. 121.
575. "Centre de Jeunesse et de Sport". Jüngeres großes Gebäude, als Jugendzentrum genutzt. Auf einem Schild steht: "Ibn al-Khalib, Centre d'information".
576. Vornehmes Wohnhaus.— Heute als Schule genutzt.
577. Vermutlich jüngere Moschee. Moschee-Liste Nr. 122.— Östlich davon Dar Caid Bel-Hassen (577a), ausführlich beschrieben mit Plan bei J. REVAULT (1988), S. 57 ff. (Vgl. das gleichnamige Haus Kat.-Nr. 579a).
578. Im Obergeschoß eines Gebäudes ein Gewerberaum (Drüz) mit 6 Handwebstühlen. → S. 177.
579. Größere Moschee, im Obergeschoß über die Hauptbazargasse gebaut; almohadisch oder früher, zu Beginn des 20. Jhd. grundlegend restauriert (A. TOURI 1980, S. 150). Moschee-Liste Nr. 123.— In Sackgasse westlich davon Dar Caid Bel-Hassen (579a), ausführlich beschrieben mit Plänen bei J. REVAULT (1988), S. 275 ff. und bei J. REVAULT et al. (1985), S. 101 ff.

580. Kleiner verschlossener Funduq, soll ausgebrannt sein.— Früher hier Teppichherstellung.
581. Größerer Hof, am Rande von behelfsmäßigen Boxen und Buden umgeben.— Großhandel für Getreide und Körner. Im Hof Abstellung von Eseln, einfache Lager für Kaufleute und zwei Behelfswohnungen.— Schon zur Zeit von R. LE TOURNEAU (1949, S. 382) befand sich hier der Getreide-Großmarkt Rahbat ez-Zra'.
582. Einfacher eingeschossiger Funduq, vermutlich aus dem 19. Jahrhundert.— Abstellung von Maultieren und Karren. In Zugangsgasse Flechten von Schilfmatten.
583. Bronzegießerei für Beschläge von Stilmöbeln.
584. Jami en-Nouar. Moschee in der Kasbah; eine der Freitagsmoscheen von Fes. Vermutlich 2. Hälfte des 17. Jhd. (A. TOURI 1980, S. 173). Moschee-Liste Nr. 184.
585. Quartiersuq entlang der Zugangsgasse zur Kasbah, beidseits mit Boxenzeilen. Darüber noch Reste von Balken für die frühere Schilfmatten-Überdachung.
586. Viktualienmarkt. Größerer, einheitlich geplanter und bebauter Platz mit Boxenzeilen und Marktständen rund um den Platz herum und in einem Komplex in der Mitte; wohl protektoratszeitlich.— Verkauf von Obst und Gemüse.
587. Tor Bab Kasbah (Bab ech Chorfa). Heutige Anlage geht, ebenso wie die Umfassungsmauer der Kasba, auf das späte 18. Jahrhundert zurück. Die Kasba selbst (Kasba Filala, Kasba en-Nouar) wurde von den Almohaden errichtet (um 1210).
588. Stadttor Bab Mahrouk, almohadisch (1214 n.Chr.).
589. Moderner Bau einer Sanitätsstation mit kleinem Innenhof.
590. Auf Ödland zwei Komplexe eines ambulanten Flohmarktes.— Meist Gebrauchtkleidung und Kramwaren.
591. Geschlossener ummauerter Komplex von Holzbuden.— Verkauf von Kelims, Matratzen und Gebrauchtkleidung.
592. Moderne Hallen.— Omnibus-Abfahrten und -Garagen.

593. Zwei moderne große Hallen.— Großhandelslager, Umladen von Lastkraftwagen auf Esel.
594. Moderne Halle.— Lager und Auslieferung von Propangasflaschen.
595. Große moderne Boxen für Großhandel.— Umladen von Lastkraftwagen auf Esel und Maultiere.
596. Großer moderner Garagenkomplex.
597. "Office National des Transports". Große moderne Garagenhalle.— Abfahrt von Überland-Omnibussen. Warenumsschlag auf Lastkraftwagen.
598. Zwei große moderne Hallen.— Busabfahrten.
599. Einfaches Hotel und Café.
600. Einfaches Hotel und Café.
601. Stadttor Bab Bou Jeloud; wichtigster Zugang zur Medina von Westen her. Das mit glasierten Ziegeln geschmückte Doppeltor stammt aus dem Jahr 1913. Die alte Toranlage liegt nördlich benachbart mit doppelt abgeknickter Wegführung.
602. Standortvergesellschaftung um den Platz östlich des Stadttors: Beidseits acht größere Teestuben bzw. Garküchen und zwei sehr einfache Hotels. Dazu noch 10 Kleinstbetriebe des Beköstigungsgewerbes in Bazarboxen mit jeweils zwei Stühlen davor.
603. Im Erdgeschoß ein sehr gepflegter Hammam, 1932 gebaut. Hammam-Liste Nr. 20. Im Obergeschoß ein Hotel. → S. 139-141; Fig. 33.
604. Großes moderneres Kino-Gebäude.
605. "Kissariat Serrajine". Khan-ähnlicher Innenhofkomplex aus dem 19. Jahrhundert.— Verkauf von Kunstgewerbe für Touristen.
606. Prunkvoller jüngerer Wohnpalast; im Stuck über der hinteren Hoftüre Datum 1324 H. / 1906 n.Chr.— Büro und Versammlungsort der Istiqlal-Partei.
607. Verfallende Zawiya mit Heiligengrab. Moschee-Liste Nr. 126.
608. Hammam. Hammam-Liste Nr. 1.
609. Moschee Sidi Lezzaz; sehr gut unterhalten und zur Gebetszeit viel besucht. Moschee-Liste Nr. 124.



- 610.** Kleiner einfacher zweigeschossiger Funduq, dürfte sehr alt sein.— Im Obergeschoß Wohnungen; im Untergeschoß Abstellung von Eseln und Maultieren.
- 611.** Medersa Bou Inania. Merinidische Medersa mit Moschee-Trakt, datiert 759 H. / 1357 n.Chr. (nach anderen Angaben 756 H. / 1355 n.Chr.). Portal-Partie schon ganz auf den Verlauf der Gasse ausgerichtet. Moschee-Liste Nr. 123a.
- 612.** Moderne Grundschule für Mädchen und Jungen. Nach der Inschrift über der Tür 1368 H. / 1949 n.Chr. erbaut.
- 613.** Moschee Abu el-Hassan, merinidisch (1341 n.Chr.). Moschee-Liste Nr. 127.— Beschreibung und Plan bei B. MASLOW 1937, S. 80-85.
- 614.** Auf der französischen Karte 1913 hier das Konsulat des Deutschen Reiches.
- 615.** "Maison des Brodeuses". Touristenpalast, datiert 1346 H. / 1927 n.Chr.— Verkauf von Stickereiwaren; im Obergeschoß Stickerinnen bei der Arbeit.— Als "Dwira el-<sup>c</sup>Agaisi" beschrieben mit Plan bei J. REVAULT et al. (1989), S. 41 ff. Ebenso zwei weitere an derselben Sackgasse gelegene Häuser.
- 616.** Kleine Moschee. Schon im Waqf-Register 1566 n.Chr. genannt (A. TOURI 1980, S. 289). Moschee-Liste Nr. 128.
- 617.** Moschee abseits der Straße; nur durch eine schlauchartige Zugangsgasse zwischen Häusern zu erreichen. Der Eingang dieser Gasse an der Straße mit schöner Portal-Partie. Moschee-Liste Nr. 134.
- 618.** Verfallender zweistöckiger Funduq.— Nicht mehr genutzt, 1972 nur noch Ablagerung von Abfall. 1980 und 1988 fast ganz verfallen und eingestürzt.
- 618 a.** Völlig von Vegetation überwuchertes, gartenähnlich verwilderter Friedhof mit Grabplatten.
- 619.** Größere Bäckerei in Dräz.
- 620.** Hübsche kleine Quartiermoschee. Moschee-Liste Nr. 129.
- 621.** Kleine jüngere Zawiya. Moschee-Liste Nr. 132.
- 622.** Umgewidmetes vornehmes Wohnhaus mit Innenhof, vermutlich aus der Zeit um 1900.— Mädchenschule.
- 623.** Kleine jüngere Zawiya. Moschee-Liste Nr. 131.

624. Kleine einfache Moschee. Moschee-Liste Nr. 130.— Beschreibung und Plan bei B. MASLOW 1937, S. 140 f.
625. “Palais Mnebhi”. Großer und prunkvoller Palast, vermutlich aus der Zeit um die Jahrhundertwende. Der Innenhof nachträglich mit einem Glasdach versehen. Dieses Haus war in den Jahren nach 1912 der Sitz von Marschall Lyautey.— Touristenpalast mit gemischtem Touristensortiment und Touristenkaffee.
626. Kleinere Moschee. Moschee-Liste Nr. 100.
627. Kleine und einfache Moschee, über die Bazargasse gebaut. Moschee-Liste Nr. 99.
628. Umgebautes Untergeschoß eines Wohnhauses.— Moderne Bankfiliale.
629. Ältere Zawiya. Moschee-Liste Nr. 103.
630. Ältere Zawiya. Moschee-Liste Nr. 136.
631. Kleinere Moschee. Moschee-Liste Nr. 135.
632. Verfallende Moschee, vermutlich um die Jahrhundertwende gebaut. 1985 in Reparatur begriffen. Moschee-Liste Nr. 105.
633. Zawiya. Moschee-Liste Nr. 106.
634. Grundschule, großer Komplex, laut Inschrift gebaut 1376 H. / 1957 n.Chr.— Der Vorgängerbau war nach Guide Bleu (1966, S. 261) ein Krankenhaus.
635. Größerer Moscheekomplex, am Eingang datiert 1129 H. / 1717 n.Chr., das Minarett aber wohl aus dem 20. Jahrhundert. Eine der Freitagsmoscheen von Fes. Moschee-Liste Nr. 104.
636. Kleinere Moschee. Moschee-Liste Nr. 138.
637. Dráz.— Größere, noch handwerklich betriebene Getreidemühle. Antrieb wahlweise durch Wasserrad oder Elektromotor. Alter wasserkraftorientierter Gewerbestandort.
638. “Maison des Jeunes”. Jugendzentrum mit einem Medresen-ähnlichen Portal, vermutlich um die Jahrhundertwende gebaut.— Auf französischer Karte 1913 “Dar el Medjless”. Nach Guide Bleu (1966, S. 270) 1912 für den Pascha und Statthalter errichtet.

639. Kleinere Moschee. Moschee-Liste Nr. 38.— Beschreibung und Plan dieser Moschee (oder der Moschee Kat.-Nr. 640) bei B. MASLOW 1937, S. 129 f.
640. Kleinere Moschee. Moschee-Liste Nr. 39.
641. Traditionelle Getreidemühle an fließendem Wasser.
642. Kleinere Moschee. Moschee-Liste Nr. 37.— Plan und Beschreibung bei B. MASLOW 1937, S. 115-117.— Vermutlich merinidisch (Ende 14. Jhd.).
643. Kleineres Mühlengebäude an fließendem Wasser (Dráz).— 1979 Mahlen von Gerbstoff. 1985 eine durch Wasserkraft angetriebene Getreidemühle.
644. Hammam für Frauen. Hammam-Liste Nr. 22.
645. Größere Moschee mit hohem Minarett, datiert 1014 H. / 1605 n.Chr. Moschee-Liste Nr. 40.
646. Grundschule für Mädchen.
647. Verfallende ganz kleine Moschee neben der Bazargasse. Moschee-Liste Nr. 23.
648. Zweistöckiges, mit Stuck verziertes vornehmes Wohnhaus, jetzt als Musikschule genutzt. In Guide Bleu (1966, S. 270) "Dar Adiyel" aus dem 18. Jhd.; 1917 restauriert.— Genaue Beschreibung mit Plan bei C. AMAHAN (1988), S. 265 ff., und bei J. REVAULT et al. (1989), S. 179 ff.
649. Mit flachen Balken überdeckte Halle, die wohl zu einem der beiden benachbarten großen Wohnhäuser gehört.— Früher vielleicht einmal Stall? Heute ein größerer Betrieb des Schuhmacherhandwerks.
650. Hübsches älteres Wohnhaus mit interessanter Architektur, aber wenig Stuckdekoration; sehr ungepflegt.— Das Haus und sein Hof sind behelfsmäßig mit Tüchern in Wohnungen für 6 Familien aufgeteilt.— Als Dar Belgit ausführlich mit Plan beschrieben bei J. REVAULT et al. (1989), S. 189 ff. Ebenda auch die Beschreibungen und Pläne von 7 benachbarten Häusern mit Übersichtsskizze S. 178. → Fig. 74.
651. Moschee. Moschee-Liste Nr. 24.
652. Moschee. Moschee-Liste Nr. 25.
653. Gewerbe-Erdgeschoß eines modernen Wohnhauses mit Betondecke.— Herstellung von Scharnieren aus Messing.

C. Bemerkenswerte Bauwerke und Standorte

1. Stock

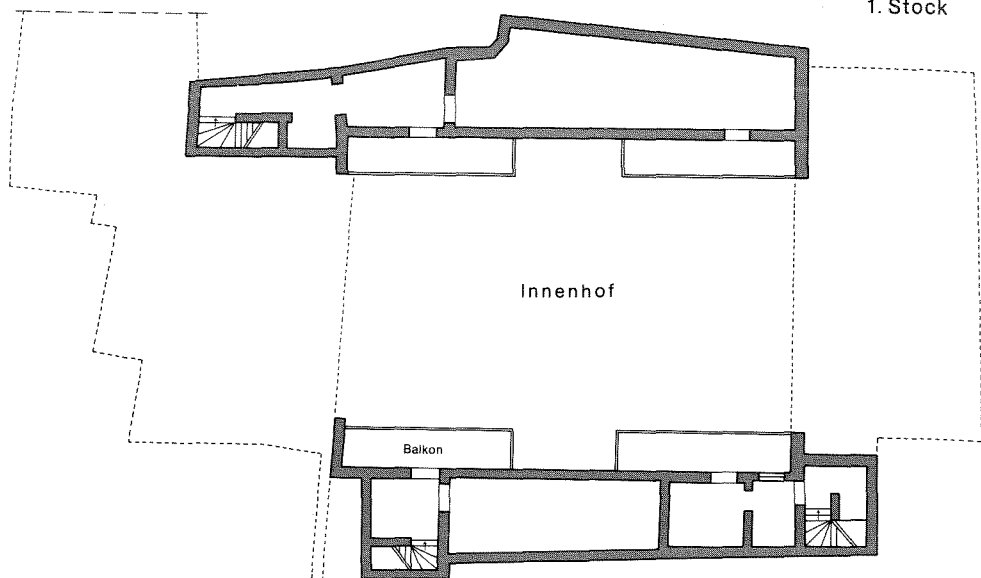

Erdgeschoß

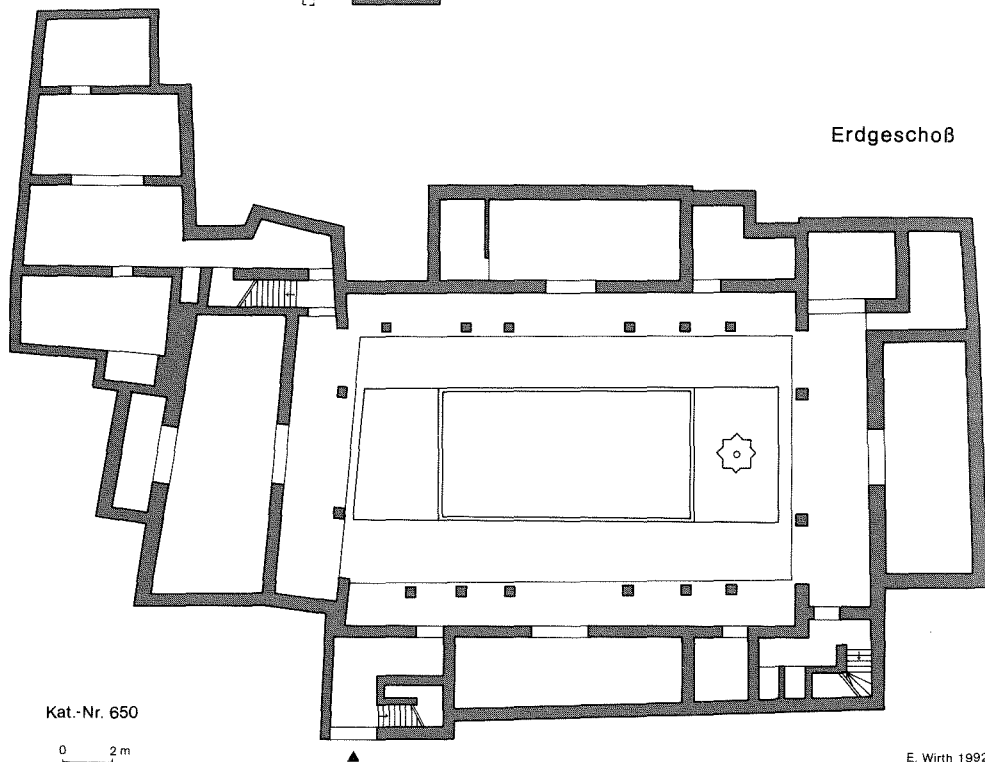

Kat.-Nr. 650

0 2 m

E. Wirth 1992

Fig. 74: Ehemaliges - heute von Handwerkern genutztes - Wohnhaus im Quartier Kettanin (Kat.-Nr. 650)

654. Moschee. Moschee-Liste Nr. 44.
655. Moschee. Moschee-Liste Nr. 26.
656. Drüz. In Verlängerung des Gebäudes Kat.-Nr. 657, aber von ihm räumlich getrennt.— Ein Betrieb mit Pantoffelmachern.
657. Drüz. Langer schmaler Komplex einer in drei Räume unterteilten Gewerbehalle.— Größerer Betrieb zur Herstellung von Messinggeschirr mit einer modernen Presse zum Formen von Schüsseln usw.
658. Drüz.— Pantoffelmacher.
659. Kleinere Moschee; schon in Waqf-Register 1570 n.Chr. genannt (A. TOURI 1980, S. 289). Moschee-Liste Nr. 28.
660. Zwei Drüz an wasserkraftorientiertem Gewerbestandort.— Herstellung von Messinggeschirr.
661. Moschee. Moschee-Liste Nr. 51.
662. Dreigeschossiger Funduq.— Im Untergeschoß Messinghandwerk; in den beiden Obergeschossen Handwebstühle.
663. Hammam. Hammam-Liste Nr. 6.
664. Moschee. Moschee-Liste Nr. 49.
665. Moschee. Moschee-Liste Nr. 27.
666. Vornehmes Wohnhaus mit Garten; nicht mehr bewohnt und teilweise bereits eingestürzt.
667. Kleiner eingeschossiger Funduq, wohl recht alt; beim Straßendurchbruch am Fluß gelegen.— Pantoffelmacher.
668. Funduq, ganz ähnlich wie Bau Kat.-Nr. 667.— Bauschreiner.
669. Moschee. Moschee-Liste Nr. 50.— Beschreibung und Plan bei B. MASLOW 1937, S. 137 f.— Vermutlich merinidisch.
670. Auf einer Abriß- und Sanierungsfläche Neubau einer kleinen modernen Polizeiwache und einer Sanitätsstation.
671. Brücke "Pont Reçif" (Pont er-Rsif).

672. "Régie Distribution Electricité et Eau". In einem Neubau Büro der Wasser- und Elektrizitätsversorgung (R.A.D.E.E.).
673. Dráz.— Handweber.
674. Moschee. Moschee-Liste Nr. 167.
675. Zawiya. Moschee-Liste Nr. 171.
676. Moschee. Moschee-Liste Nr. 170.— Beschreibung und Plan bei B. MASLOW 1937, S. 118 f.— Vermutlich merinidisch.
677. Moschee. Moschee-Liste Nr. 169.
678. Kleiner eingeschossiger Funduq, etwas verbaut.— Herstellung von Messinggerät (Kannen für Kaffee und Schüsseln für Konfekt).
679. Moschee. Moschee-Liste Nr. 168.
680. Gewerbe-Untergeschoß eines Wohnhauses.— Abstellung von Eseln.
681. Kleinere Moschee. Moschee-Liste Nr. 166.
682. Sehr stark verbauter Funduq oder Dráz.— Pferdestall.
683. Sehr interessantes vornehmes Wohnhaus mit 3 Obergeschossen; fast ohne Dekoration. Ungewöhnliche Architektur mit vorgeblendeten Arkaden.  
→S. 122-125; Fig. 26.
684. 1979 Ruine eines völlig verfallenen Funduqs oder Wohnhauses. 1985 neues Wohnhaus (oder renoviert?).
685. Kleinere Moschee. Moschee-Liste Nr. 164.
686. Kleiner, verfallender einstöckiger Funduq; malerischer Hof mit Baum.— Noch fünf Handwebstühle in Betrieb für weiße Kelims und grobe Tuche. Dazu eine Kunstschreinerei für Möbel.
687. Größere Halle im Untergeschoß eines modernen Wohnhauses.— Fertigung einfacher farbiger Koffer aus Kunststoff.
688. Über die Gasse gebaute kleine Moschee, vermutlich sehr alt (um 357 H./968 n.Chr.; A. TOURI 1980, S. 194). Moschee-Liste Nr. 182.

689. Größere Moschee. Moschee-Liste Nr. 165.— Vorgängerbau war merinidische Medersa; sie wurde in 2. Hälfte des 18. Jhd. abgerissen. Unter Moulay el-Hasan als Moschee wieder aufgebaut.
690. Moderne Getreidemühle.
691. Dräz; hübsche Pfeilerhalle mit Balkenflachdach.— Drei alte Handwebstühle für große Kelims.
692. Medersa es Sahrij. Sehr schöner merinidischer Bau. Datiert 713 H. / 1313 n.Chr. (nach anderen Angaben: 721 H. / 1321 n.Chr.).— Interessanter Vergleich zwischen den Medersen Kat.-Nr. 692 und Kat.-Nr. 200 bei G. MARÇAIS 1938, S. 58-62.
693. Medersa Sebayine. Direkt hinter der Medersa Kat.-Nr. 692 als eine zweite merinidische Medersa errichtet; datiert 723 H./1323 n.Chr. Schon 1973 sehr verwahrlost und baufällig.
694. Geräumiges Wohnhaus-Untergeschoß mit Betondecke.— Große, recht moderne Bäckerei.
695. "Société Cooperative Artisanale des Zelligeurs de Fès". Halle im Untergeschoß eines Wohnhauses.— Auf engstem Raum behauen hier 35 Arbeiter aus größeren quadratischen farbigen Kacheln kleine Mosaiksteinchen.
696. Einfache eingeschossige Kisariya, sehr ähnlich einem Funduq.— Handel mit Holzkohle.
697. Kleines Krankenhaus.
- 697a. Sehr hübscher traditioneller Quartiersuq.
698. Große moderne Halle, Leichtbauweise mit Wellblechdach.— Großhandelslager und Einzelverkauf von industriell gefertigten Matratzen.
699. Einstöckiger einfacher Funduq mit großem Hof, stark verbaut.— Behelfswohnungen.
700. Großes Kino in modernem Gebäude.
701. Jüngerer einstöckiger Funduq.— Total umgebaut zu Behelfswohnungen in kleinen abgeteilten Wohn-Einheiten.
702. Heiligengrab Sidi Ali Bou Ghaleb mit Zawiya. Moschee-Liste Nr. 183.— Guide Bleu 1966, S. 272.

703. Auf altem Friedhof Rohrmatten-Flechter.
704. Moderne Innenhofanlage, Betonkonstruktion, allseits von eingeschossigen Boxen gesäumt, nicht absperrbar.— Fast ausschließlich Einzelhandelsverkauf von gemischten Textilwaren (Oberbekleidung und Decken).
705. Verschlossenes traditionelles Innenhofgebäude, Tor ist schon lange nicht mehr geöffnet worden.— Es soll nach Auskunft eine große Mühle sein, die jetzt nicht mehr betrieben wird.
706. Hof mit Mattenflechtern.
707. Sehr interessanter dreigeschossiger Doppel-Funduq mit zwei symmetrischen Höfen und einem Zugang. Pro Hof und Stockwerk 10 Boxen.— In diesen insgesamt 60 Räumen wohnen 60 Familien!
708. Größerer Hallenkomplex mit Hofanlage.— Großhändler für Messingwaren.
709. Zwei einfache eingeschossige Funduqs oder Wohnhof-Anlagen.— Behelfswohnungen für Zuwanderer, extrem überbelegt.
710. Moderner Hof mit Boxen.— Großhandel.
711. Hammam. Hammam-Liste Nr. 31.
712. Breitere Straße, für Lastkraftwagen zugänglich. Beidseits meist jüngere mehrgeschossige Wohnblocks. Im Erdgeschoß eine fast lückenlose Abfolge von großen, garagenähnlichen Boxen.— Fast überall Großhandel mit westlichen Konsumgütern. Das Sortiment entspricht etwa dem unserer Gemischtwaren: Zucker, Waschpulver, Bonbons, Plastikartikel usw. Dazwischen drei Bankfilialen.
713. Funduq-Komplex. Sehr einfacher eingeschossiger Funduq mit vielen winzigen Boxen und auffallend großem Hof. Daneben eine Art Hotel-Funduq, zweistöckig; er hat einen ganz schmalen Hof, der kaum mehr ist als ein Lichtschacht. Dieser Funduq-Komplex ist eine sehr interessante Wohnanlage. Sowohl rechts als auch links im Erdgeschoß und im ersten Stock je etwa 10 Boxen-ähnliche Räume. In jedem Raum haust eine vielköpfige Familie.
714. Moschee Fekharin. Eine der Freitagsmoscheen von Fes. Moschee-Liste Nr. 181.— Vorgängerbau wurde 1935 abgerissen und durch Neubau ersetzt.
715. Hof.— In den randlich säumenden Buden mit Wellblechdach lauter kleine Brennöfen für Keramikfliesen. Kleinbetriebe.



716. Hof eines Wohngebäudes, von über Pfeilern errichteten Arkaden gesäumt. Darunter Boxen für gewerbliche Nutzung.— Fast durchwegs modernes Handwerk.
717. Innenhof eines Wohnhauskomplexes mit vielen verschlossenen garagenähnlichen Boxen im Erdgeschoß.— Vermutlich Ölmühle.
718. Ölmühle. Der Innenhof ist mit einem modernen Flachdach aus Beton überdeckt.
719. Ölmühle. Um den Hof herum in zwei übereinanderliegenden Stockwerken Olivenöltanks aus Beton. Die Anlage sieht fast wie der Hof eines zweistöckigen Funduqs aus.
720. Moderne, für Kraftfahrzeugverkehr zugängliche Häuser; sie haben alle ein Gewerbe-Erdgeschoß mit Betondecke.
721. Knaben- und Mädchenschule, nur Primarstufe.
722. Zwei größere Komplexe von 5 Häusern und von 3 Häusern; einheitlicher Baubestand. Im Untergeschoß große Gewerbeboxen, im Obergeschoß Wohnungen.— Fast ausschließlich Betriebe des mechanischen Gewerbes, meist Reparatur von Kraftfahrzeugen.
723. Hof.— Behauen von Mosaik-Steinchen.
724. Hammam. Hammam-Liste Nr. 28.
725. "Kasbah Tamdert." Nicht zugängliche, militärisch genutzte Anlage; im 16. Jahrhundert erbaut, um die Macht des Sultans gegenüber der Stadt zu festigen.
726. Großes modernes Kino.
727. Abfolge von Garagenboxen und von größeren Hallen mit Betondecken, die durch Stahlstore verschließbar sind.— Überwiegend Großhandel mit Feigen sowie mit anderen Trockenfrüchten und Nüssen.
728. Ölmühle. 1979 nicht mehr in Betrieb, im Umbau begriffen. 1985 Lager von Kisten.
729. Großer Kisariyen-ähnlicher Hof. Unten Boxen vermutlich des Großhandels, durchwegs verschlossen; darüber zwei Wohnstockwerke.

730. Modernes dreigeschossiges Funduq-ähnliches Gebäude. Im Erdgeschoß und im 1. Stock verschlossene Boxen des Großhandels. Im Obergeschoß Wohnungen.
731. Modernes Gebäude der Arrondissements-Verwaltung. Im Hof 1979 Viktualienmarkt; Budenzeilen mit Verkauf von Obst und Gemüse. Neben dem Treppenhaus im Untergeschoß eine kleine Markthalle, die schon 1979 nicht mehr genutzt wurde. 1988 war diese Marktanlage grundlegend umgebaut und die Marktstände waren in einheitlichem Layout errichtet.
732. "Sureté 2. Arrondissement".
733. Stadttor Bab Ftouh. Der heutige Torbau stammt aus dem 18. Jahrhundert. Für den Lastwagenverkehr sind in die Stadtmauer östlich des Tores nach 1924 zwei Breschen geschlagen worden.
734. Stark verbauter Funduq.— Im Untergeschoß drei Betriebe des Großhandels mit westlichen Konsumgütern; im Obergeschoß Wohnungen.
735. Sanitätsstation.
736. Grundschule.
737. "Entreprise Megzari". Großer Gebäude-Komplex mit Obergeschoß im Nordtrakt und Untergeschoß im Südtrakt.— Etwa 100 Beschäftigte. Herstellung von traditionellen Fayencen, von Mosaiksteinen und modernen Kacheln in industrieller Fertigung. Zu den Kunden der Großaufträge gehören die Andalusier-Moschee, der Königspalast und das Luxushotel Palais Jamai.
738. Großer Omnibus-Hof. Einheitlich geplanter Gebäudekomplex mit einer Boxenzeile an der Straßenfront (Bäcker, Cafés, Garküchen).
739. Ähnlich großer Omnibushof der staatlichen Busgesellschaft.
740. Entlang der ganzen Straße moderne Garagen-ähnliche Boxen.
741. Große Halle mit Betondach.— Omnibusabfahrt.
742. Kisariyen-ähnliche Hofanlage im Erdgeschoß eines modernen Wohnblocks mit vielen Boxen.— Großhandel sowohl von westlichen Textilwaren als auch von traditioneller Damenkleidung und von Brokaten.
743. Wie Kat.-Nr. 742, aber Großhandel fast ausschließlich mit modernen westlichen Textilwaren.

744. Hammam. Hammam-Liste Nr. 32.
745. Großer Hof in einem dreistöckigen Wohnblock des sozialen Wohnungsbaus. Im Untergeschoß hinter Arkaden mit Betonpfeilern fast lückenlose Boxenzeile.— Gemischtes Handwerk.
746. Einfachste Hofanlage.— Herstellung und Wiederaufbereitung von Betten und Matratzenrosten.
747. Zwei verwahrloste ummauerte Gärten.
748. Hammam. Hammam-Liste Nr. 27.
749. Kleinere Moschee; schon in Waqf-Register 1551 n.Chr. genannt (A. TOURI 1980, S. 287). Moschee-Liste Nr. 173.
750. Moderne Gewerbehalle im Untergeschoß eines Wohngebäudes.— Ein größerer Betrieb der Schuhherstellung.
751. Ruine eines Funduq; die den Hof umgebenden Arkaden mit hübschen gemauerten Bögen.— Abstellung von Eseln, Haltung von Schafen und Rindern.
752. Ruine eines Funduq.— Viele Behelfswohnungen.
753. Ruine eines Funduq.— Abstellung von Eseln.
754. Kleinere Moschee. Moschee-Liste Nr. 174.
755. Im Erdgeschoß eines modernen Wohnhauses Halle mit Betondecke.— Ein größerer Betrieb der Schuhherstellung.
756. Kleinere Moschee. Moschee-Liste Nr. 155.
757. Im Erdgeschoß eines jüngeren Wohnblocks moderne Halle.— Herstellung von Hängelampen aus Bronze.
758. Friedhofkomplex mit Grabgebäuden, Grabplatten und begrenzenden Arkadenhallen.
759. Grundschule.
760. Umgewidmetes zweigeschossiges vornehmes Wohnhaus mit sparsamer Dekoration.— Grundschule.

761. Großes vornehmes Wohnhaus mit sparsamer Dekoration. Der Osttrakt hat drei Stockwerke, die übrigen Flügel ein Stockwerk. Wird noch bewohnt.
762. Hübscher alter zweigeschossiger Funduq, etwas verbaut.— Schuhmacher und Ziseleure.
763. Kleinere Moschee. Moschee-Liste Nr. 172.— Beschreibung und Plan bei B. MASLOW 1937, S. 110 f.— Vermutlich merinidisch (Ende 14. Jhd.).
764. Große Halle mit Pfeilern und einer Balken-Flachdecke, ohne Obergeschoß.— Mattenflechter.
765. Gewerbegebäude (Dráz) an fließendem Wasser.— 1979 Getreidemühle, 1985 Messinghandwerk.
766. Merinidischer Hammam. Hammam-Liste Nr. 5. → S. 133; Fig. 29.
767. Aufwendig gebautes Wohnhaus; sehr vornehm, aber mehr durch seine Dimensionen als durch die Dekoration beeindruckend; vermutlich Ende letzten Jahrhunderts gebaut; teilweise mit Obergeschoß. Wird noch bewohnt, aber ziemlich verfallend.
768. Kleinere Moschee. Moschee-Liste Nr. 176.
769. Vornehmes, reich und phantasievoll dekoriertes ehemaliges Wohnhaus aus dem 19. Jahrhundert; mit großem Hof und Obergeschoß; teilweise sehr hübsche Anlage.— Grundschule.
770. Kleinere Zawiya. Moschee-Liste Nr. 175.
771. Älteres, wenig bemerkenswertes ehemaliges Wohnhaus mit modernen Anbauten.— Schule (Collège 1<sup>er</sup> cycle).
772. Unterstockwerk, das vermutlich nachträglich aus dem Wohnhaus Kat.-Nr. 771 ausgegliedert wurde.— Hier und in einem nachträglich eingebauten Halbstockwerk ein größerer Betrieb mit Schuhherstellung.
773. Hammam. Hammam-Liste Nr. 8.
774. Kleinere Moschee. Moschee-Liste Nr. 54.
775. Kleinere Moschee. Moschee-Liste Nr. 55.
776. Bordell.

777. Zawiya und Moschee mit hohem hübschen Minarett. Moschee-Liste Nr. 52.
778. Hammam. Hammam-Liste Nr. 7. →S. 136-138; Fig. 31.
779. Kleinere Moschee. Moschee-Liste Nr. 47.— Gebäude verfallend.
780. Kleinere Moschee. Moschee-Liste Nr. 46.— Beschreibung und Plan bei B. MASLOW 1937, S. 105 f.— Vermutlich merinidisch (Ende 14. Jhd.).
781. “Dar Tajine, typical Moroccan Restaurant”. Umgewidmetes zweistöckiges vornehmes Wohnhaus alten Stils, das gut renoviert wurde. Der Hof nachträglich mit Glas überdacht. Jahreszahl in Stuck 1327 H. / 1909 n.Chr.— Touristen-Restaurant. →S. 226, 230; Fig. 60.
782. Kleinere Moschee. Moschee-Liste Nr. 45.
783. Im Erdgeschoß eines Wohnhauses größere Pfeilerhalle mit Holzbalkendecke.— Ein größerer Betrieb, der modern-westliche Schuhe herstellt.
784. Dráz-ähnliche Halle; an einem alten Wasserkraftstandort.— Herstellung von Messinggeschirr.
785. Kleinere Moschee. Moschee-Liste Nr. 43.
786. Kleinere Moschee; vermutlich merinidisch (A. TOURI 1980, S. 121). Moschee-Liste Nr. 41.
787. Freier Platz mit alten Gewerbehallen (Dráz) am fließenden Wasser. Heute nicht mehr zugänglich. Auf dem Platz liegen große Mühlsteine.— An der Straße südlich davon (südlich der Moschee Kat.-Nr. 786) in kleinem Dráz Gerberei mit recht modernen Maschinen.
788. Architektonisch sehr interessanter Funduq mit drei parallelen Schiffen. Jedes dieser Schiffe hat ein Tonnengewölbe über Pfeilern, die sich zu Arkaden mit Spitzbogen reihen; daneben ein Lichthof.— Pantoffelmacher.
789. Collège für Mädchen; modernes Gebäude. Daneben, ebenfalls noch zur Schule gehörig, ein hübscher einstöckiger Wohnpalast traditioneller Architektur.
790. Kleinere Moschee. Moschee-Liste Nr. 48.
791. Grundschule, gemischt für Mädchen und Jungen.
792. Auf französischer Karte 1913 “Dar Ben Slimane”.

793. Nicht zugänglicher privater Plattenfriedhof mit Heiligengrab.
794. Kleinere Moschee. Moschee-Liste Nr. 42.
795. Zweigeschossiges, reich mit Stuck verziertes ehemaliges Wohnhaus.— Grundschule.
796. Alte Mühle oder Drüz am fließenden Wasser, fast immer verschlossen.— Nach Auskunft soll diese Mühle noch heute Schleifsand mahlen.
797. Drüz mit schönen alten Gewölben über Pfeilern; am fließenden Wasser.— Recht modern ausgestattete Getreidemühle. →S. 155 f.; Fig. 35.
798. Drüz einer alten Getreidemühle am fließenden Wasser.— Herstellen von Messinggeschirr mit Technik von Spenglern (Hämmern von Blech).
799. "Dar Hadara". Hübscher zweistöckiger Wohnpalast mit großem Hof und angrenzendem Garten.— 1979 Eingangspartie sehr verwahrlost; religiös orientierte Privatschule. 1985 "Centre de recherches architecturales – développement sauvegarde de Fès".
800. Gewerbe-Erdgeschoß eines Wohnhauses.— Schuhmacher.
801. Drüz.— 1979 eine mit Wasserrad angetriebene Mühle für Schleifsand. 1985 große Schuhmacherwerkstatt.
802. Sehr hübsche alte Gewerbehalle (Drüz).— Getreidemühle.
803. Alter wasserkraftorientierter Drüz.— 1981 Bäckerei, 1985 Umspulerei.
804. Gewerbe-Erdgeschoß an einem alten wasserkraftorientierten Standort.— Ein Betrieb der Schuhherstellung.
805. Alter Drüz an wasserkraftorientiertem Standort.— Bäckerei.
806. Alter Drüz an wasserkraftorientiertem Standort.— Herstellung von Schuhen.
807. Drüz.— Alte traditionelle Getreidemühle an fließendem Wasser.
808. Drüz.— Durch ein Wasserrad angetriebene Getreidemühle.
809. Drüz.— Zwei nebeneinander liegende Getreidemühlen, durch Wasserrad angetrieben.

810. Im Untergeschoß eines Wohnhauses Halle mit Holzbalken-Decke; in mehrere größere Räume unterteilt.— Ein Betrieb für Schuhherstellung. Etwa 30 Beschäftigte, auch Kinder.
811. Drüz.— Von einem Elektromotor getriebene Getreidemühle; traditioneller Standort an fließendem Wasser.
812. Kleinere Moschee. Moschee-Liste Nr. 137.
813. Drüz.— Schreiner.
814. Ruine eines vornehmen Wohnhauses in großem Garten.
815. Große Parkanlage, zum Komplex Kat.-Nr. 820 gehörend.
816. Auf französischer Karte 1913 hier "Poste Chérifienné".
817. "Perception Fès Balka".
818. Primarschule für Mädchen und Jungen.
819. Bordell.
820. "Palais du Pacha". Sehr vornehmer und aufwendiger Gebäudekomplex in Parkanlage. 1917 hier das französische Generalkommissariat.
821. "Restaurant al Fassie". Zwei benachbarte vornehme neuere Wohnhäuser, zu einem Restaurant umgewidmet. Im westlichen Gebäude ist der Hof mit Glasdach versehen und mit Eßtischen bestückt. Der Hof im östlichen Gebäude ist noch offen mit Gartenanlage.
822. Umgewidmetes vornehmes Wohnhaus.— Im Erdgeschoß als Touristenladen für Kupfer- und Messingwaren genutzt.
823. Kleinere Moschee. Moschee-Liste Nr. 133.
824. Auf französischer Karte 1913 hier oder in benachbartem Gebäude das Britische Konsulat.
825. Ehemals vornehmes Wohnhaus; Jahreszahl 1330 H./1912 n.Chr.— Teppich-Manufaktur. Auf dem nachträglich mit einem Firstdach aus Glas überdeckten Innenhof stehen viele Knüpfstühle. An ihnen arbeiten etwa 80 bis 100 Mädchen im Alter zwischen 8 und 14 Jahren.
826. Modernes Gebäude.— Sitz des Roten Kreuzes.

827. Moderner Gebäudekomplex mit Höfen.— Sitz der Hauptpost (PTT).
828. Behördengebäude in einem kleinen Park.— Moderner Pavillon "Sureté Nationale de l'Arrondissement".
829. "Dar Batha". Große vornehme Palastanlage; gegen Ende des 19. Jahrhunderts errichtet.— Museum.
830. "Garde Municipale de Fès".
831. "Centre d'Information Administrative".
832. "Cercle de Fès Banlieue".
833. Dräz. Altes Mühlengebäude am fließenden Wasser.— Schuhmacherbetrieb.
834. "Makhama". Jüngerer, verhältnismäßig aufwendig gebauter Komplex von öffentlichen Gebäuden. Früher Sitz von Provinzverwaltung und -gericht. Heute "Sureté Nationale" des 1. Distrikts.
835. "Garage Campini". Teilweise überdachter Abstellplatz für Kraftfahrzeuge. An der Straßenfront dieses Platzes "Dar Campini", ein sehr verwahrlostes Haus mit Mietwohnungen.
836. 1985 in Restaurierung begriffener Gartenpalast "Dar el Beida". Die ausgedehnte Gartenanlage mit mehreren zugehörigen Pavillons westlich von 836 (z.B. Nr. 842, 843) stammt im wesentlichen aus dem späten 19. Jahrhundert. Während der Protektoratszeit (seit 1914) war der Palast Sitz des französischen Generalresidenten.
837. Einfaches "Hotel du Jardin Public".
838. Moschee Bou Jeloud. Eine der Freitagsmoscheen von Fes, vermutlich almohadisch. Moschee-Liste Nr. 125.— Plan und Beschreibung bei H. TERRASSE 1964.— Südlich davon das Gelände der almoravidischen und almohadischen Kasba Bou Jeloud. Heute jüngeres einfaches Wohnviertel mit auffallend einheitlichem Baubestand.
839. "Lycée Moulay Idriss". Ein großer moderner Gebäudekomplex mit drei Höfen. Das mittlere und das westliche Gebäude sind noch im traditionellen Stil marokkanischer Paläste gebaut. Baudatum vermutlich 1914. War ursprünglich Collège, ist jetzt Lycée. Seit einigen Jahren auch für Mädchen.
840. "Poste de garde Kasbah Bou Jeloud". Zwischen Kat.-Nr. 840 und Kat.-Nr. 841 das 1916 gebaute Tor "Porte des Français".



841. Hammam. Hammam-Liste Nr. 33.
842. "Direction de l'Artisanat, Centre d'Apprentissage de Broderie".
843. "Inspection des Monuments Historiques".
844. In einer Ecke und in randlichen Gebäuden des Grundstückkomplexes von Dar el-Beida Elendswohnungen und Behelfshütten. Am Eingang ein Schild "Logement enseignement Musulman".
845. Grundschule für Jungen und Mädchen.
846. "Annexe des Travaux Municipaux". Hofkomplex mit wenig genutzten alten Speicherräumen.
847. "Ecole Bab Riafa". Grundschule für Knaben.
848. Grundschule für Mädchen.
849. Pavillon-Bau; Lage und Grundriß nur ungefähr eingezeichnet.— Büro des ersten Arrondissements; "Urban Andalous".
850. "Collège Bab Riadh".
851. Stadttor Bab Riafa; vermutlich jüngeren Datums.
852. "Makhama". Langgestreckter älterer Gebäudekomplex mit einigen modernen Zubauten. Im Osten als Elendswohnungen genutzt. Im Westtrakt befindet sich eine Grundschule.
853. Krankenhaus "Hôpital Omar Drisi".
854. Eine von zwei großen Sammelgaragen im Untergeschoß eines modernen Wohnhauses.
855. Die andere von zwei großen Sammelgaragen im Untergeschoß eines modernen Wohnhauses.
856. In diesem oder im benachbarten Gebäude befand sich 1913 das Spanische Konsulat.
857. "Maison du Qadi". Ursprünglich wohl Schule. 1975 Sitz der UNESCO-Delegation. Als Gebäude der UNESCO-Delegation bis 1980 genutzt. 1985 in einigen Teilen "Centre d'Enseignement Administrative"; in anderen Teilen eine Dienststelle des Finanzministeriums ("enregistrement et timbre").

858. Primarschule für Mädchen.
859. Collège für Mädchen.
860. Stadttor Bab el Hadid.
861. Französische Missionsstation mit Nonnen.
862. Lyzeum für Mädchen, vermutlich zum Schulkomplex Kat.-Nr. 859 gehörend.
863. Amt für Habous "Affaires Islamiques".
864. Auf französischer Karte 1913 Standort des "Hôpital Auvert". Es war das erste französische Krankenhaus in Fes. Heute an diesem Standort Neubauten.
865. In diesem oder in einem benachbarten Gebäude befand sich nach der französischen Karte von 1913 das Französische Konsulat.
866. Dráz an einem Wasserkraftstandort.— Ursprünglich hier wohl Färberei oder Wollwäscherei. Heute altertümliche Fabrik von Stangeneis.
867. "Maison Glaoui". Großer Palastkomplex mit drei Höfen. Im Haupthof das Datum 1323 H. / 1905 n.Chr.
868. Einfacher Hof.— Abstellung von Vieh.
869. "Dar el Glaoui". Imponierender Bau, wie eine Festung aufragend. Repräsentatives zweigeschossiges Wohnhaus mit einem großen, als Garten angelegten Hof. Dekoration mit viel Kacheln und wenig Stuck. Im Stuck die Jahreszahl 1354 H. / 1935 n.Chr.
870. Schulkomplex, 1977 gebaut; der Grundriß konnte nicht genau eingemessen werden. Collège für Jungen und Mädchen.
871. Im Erdgeschoß eines vornehmen Wohnhauses große Sammelgarage mit Betondecke. Viele untergestellte Autos.
872. "Centre d'Information Politique": Schulzentrum der Istiqlal-Partei für Mädchen.
873. Einstöckiges Behördengebäude: "Entraide Nationale".
874. In dem einer größeren Garage ähnlichen Untergeschoß eines modernen Wohnhauses Manufakturbetrieb für Teppiche. Auf engstem Raum an den Knüpfrahmen 10 junge Frauen und 20 Kinder beschäftigt.

875. Hammam. Hammam-Liste Nr. 29. → S. 138; Fig. 32.
876. In überdachtem Hof eines Wohnhauses arabischer Club für Bodybuilding.
877. Großes vornehmes Wohnhaus mit großem Garten, wird gerade restauriert; im Stuck die Jahreszahl 1318 H./1900 n.Chr. Hier und im südlichen Nachbarhaus ist auf dem obersten Stockwerk ein eigenartiger Turm-Stummel aufgesetzt.
878. "Maison el-Mokhri". Großer Komplex eines sehr repräsentativen vornehmen Wohnhauses, mit arabischen Zahlen 1905 n. Chr. datiert. Mokhri war Vezir des Sultans gewesen.
879. Verfallendes westliches Fabrikgebäude aus der Zeit um die Jahrhundertwende. Wasserkraft-Standort.— Wohnungen und etwas Lager. Überreste eines altertümlichen Wasserkraftwerks mit Generator.
880. Stadttor Bab Djedid.
881. "Ecole Bab Djedid". Sekundarschule (Collège) für Jungen und Mädchen. Eröffnung 1975.
882. Kleinere Moschee. Moschee-Liste Nr. 57.
883. Kleinere Moschee. Moschee-Liste Nr. 48.
884. Kleinere Moschee. Moschee-Liste Nr. 56.— Beschreibung und Plan bei B. MASLOW 1937, S. 130-133.
885. Kleinere Moschee. Moschee-Liste Nr. 178.
886. Kleinere Zawiya. Moschee-Liste Nr. 179.
887. Kleinere Moschee. Moschee-Liste Nr. 177.— In der Südwestecke eine originelle Wendeltreppe, die die hangparallele Gasse von einem tieferen auf ein höheres Niveau führt.
888. Grundschule für Jungen.
889. Ehemaliges recht vornehmes Wohnhaus; das Hauptgebäude ziemlich verwahrlost.— Grundschule für Mädchen. Auf der französischen Karte von 1913 steht hier "Dar Mac Lean".— Über Harry Mac Lean vgl. R. LE TOURNEAU 1949, S. 160, Fußnote 5.
890. Stadttor Bab ech Chebbak, vermutlich jüngeren Datums.
891. Stadttor Bab el Hamra, vermutlich jüngeren Datums.

## Katalog Fes Djedid

900. Reste der vermutlich merinidischen Befestigung mit dicken Mauern.
901. Verfallener Gartenpavillon.
902. Verschlossene Eingangshalle, eingeschossig. Betonflachdach und zwei kleinere Vordächer aus Beton im Westen.
903. Lager von Baumstämmen und Brennholz.
904. Mechouar Djedid.— Zeltlager des Militärs. 1985 im Südwestteil ein Baustofflager.— Vor dem Ersten Weltkrieg versammelten sich hier die Abgesandten der Stämme und der Städte, wenn sie zur Huldigung und zum Empfang beim Sultan nach Fes kamen.
905. Freier Platz mit mehreren Komplexen von Hütten- und Spontansiedlungen. Dazwischen einige Kleinbetriebe der Bronzeießerei.
906. Hygienestation des Sanitätsdienstes (Desinfektion); südlich daran anschließend ein Gebäude "Centre Social". Östlich davon beidseits der Straße die zwei achteckigen Türme des merinidischen Tors Bab Segma, 1315 n. Chr. errichtet.
- 907-909: Westliche Begrenzung der 1884 geschaffenen repräsentativen Platzanlage (Mechouar). Den Kern des Mauerwerks bildet ein merinidischer Aquädukt. Dieser ist gleichzeitig die Ostwand der Makina, einer um 1886 errichteten großen Waffenmanufaktur. Deren drei Eingangstore 907, 908 und 909 sind durch Bogen des Aquädukts hindurchgeführt (vgl. Kat.-Nr. 910).— Über Mechouar und Makina vgl. R. LE TOURNEAU 1949, S. 97 f.
907. Teilkomplex der Makina. Große Halle, quadratisch mit 6 x 6 Pfeilern. Diese dienen als Stütze für ein Sägezahn-Dach. Seitenlänge 36 m, Eingang zwischen der Außenstrebe 6 und 7.— Weizenmehldepot der staatlichen "Entraide Nationale".
908. Teilkomplex der Makina. Büro der "Ancien Combattants" und ein Jugend-Boxclub. Ebenfalls Sägezahn-Dach.
909. Teilkomplex der Makina. Große Fabrikhalle mit Sägezahn-Dach. Am Gebäude datiert 1308 H./1890 n.Chr. Eingang als repräsentatives Monumentaltor zwischen Außenstrebe 3 und 4.— Große Teppichmanufaktur mit vielen Knüpfrahmen, an denen je 2 Frauen und 2-4 Kinder arbeiten.
910. Bab Seba, merinidisches Stadttor (mit Jahreszahl 1302 H./1884 n.Chr. der Restauration). Nördlich anschließend ließ in diesem Jahr Sultan Moulay el-

Hasan in Form eines langgestreckten Rechtecks eine große ummauerte Platzanlage für Paraden und öffentliche Zeremonien errichten (Vieux Mechouar). Vgl. Kat.-Nr. 907-909.

911. Krankenhaus.
912. Schulkomplex "Ecole del Arbi" (Collège Bab Dekaken). Aus drei im Baualter unterschiedlichen Innenhofgebäuden bestehend. Auf dem östlichsten Gebäudeblock ein Datierungsschild 1356 H. / 1936 n.Chr.
913. Vergittertes Eingangstor in Parkmauer mit drei Bögen, datiert 1395 H. / 1975 n.Chr. Südlich davon die Parkanlage von Bou Jeloud, vom Sultan Mulay el-Hasan (1873-1894) für die Frauen des Palastes angelegt und allseits von hohen Mauern umgeben. Seit 1917 für die Öffentlichkeit zugänglich.
914. Einstöckiger Funduq mit wellblechüberdachtem Hof.— Verkauf von Brennholz und Kohle.
915. Hammam. Hammam-Liste Nr. 37.
916. Hammam. Hammam-Liste Nr. 39.
917. Moschee Jami Moulay Abdallah, eine der Freitagsmoscheen von Fes. Bau 1732 n.Chr. begonnen, mit Moschee, Medersa und Mausoleum.— Beschreibung und Plan bei B. MASLOW 1937, S. 86-91. → Fig. 10.
918. Freier Platz mit Elendswohnungen; vermutlich Ruinengrundstück.
919. Vermutlich merinidisches tunnelartiges Tonnengewölbe, außerordentlich solide und mächtig gemauert. Die Gasse führt unter dem Gewölbe hindurch.
920. Quer durchgehende mächtige Mauer; vermutlich merinidisch.
921. Verfallender zweimal abgewinkelter Torkomplex mit eingestürzten Gewölben.
922. Schönes altes Tor mit Doppel-Bögen.
923. 1980 verfallender Hammam. 1988 nicht mehr vorhanden.
924. Vornehmes altes Wohnhaus mit glasüberdachtem Hof. In den Wohnräumen und im Hof große Teppichmanufaktur. An mindestens 50 Knüpfstühlen sitzen mindestens 200 Frauen und Mädchen.

925. Verfallendes vornehmes Wohnhaus mit nicht zugänglichem Hof.
926. Hübsches eingeschossiges ehemaliges Wohnhaus.— Büro der Habous-Verwaltung.
927. Moschee Djamaa el Kebir. Erste Freitagsmoschee von Fes Djedid, 1278 n.Chr. fertiggestellt.— Beschreibung und Plan bei B. MASLOW 1937, S. 38-53.— Die zugehörigen Toilettenanlagen sind architektonisch dem Bau Kat.-Nr. 954 sehr ähnlich, aber einfacher. → Fig. 10, Fig. 18.
928. Hammam. Hammam-Liste Nr. 36.
929. Bab Dekaken; nördliches Stadttor der merinidischen Mauer. Durch die Verlagerung des Palasteingangs unter Moulay el-Hasan (1873-1894) zum nördlichen Palasttor geworden.— Auf dem Platz östlich des Tores Arbeitsmarkt. Hier sitzen Männer mit je einer Hacke und Schaufel und warten auf Beschäftigung.
930. Verfallender kleiner Funduq.— Elendswohnungen.
931. Primarschule für Jungen und Mädchen.
932. Vermutlich schon älteres ehemaliges Wohnhaus.— Einfaches Hotel.
933. Großes, aufwendig konzipiertes Wohnhaus mit drei Höfen; im Dekor aber schlicht. 1985 in mehrere gegeneinander abgeschlossene Wohneinheiten aufgeteilt.
934. Untergeschoß eines modernen Wohnhauskomplexes mit Kisariyen-ähnlichem, boxengesäumtem Innenhof. Hof ist glasüberdacht.— In den Boxen sehr gemischte Branchen des Einzelhandels und des Handwerks.
935. 1975 um Hof herum Ruine eines Wohnhauses mit mehreren Elendswohnungen. 1985 hier der Neubau einer Schule.
936. Großer einstöckiger Funduq aus dem 19. Jahrhundert. Holzbalkenkonstruktion mit Backsteinpfeilern. Der Hof ist nicht nach der Straße, sondern nach der Gebetsrichtung orientiert! Hübsche Eingangshalle mit Holzbalken-Firstdach.— Gemischtes Handwerk, meist Mantelsäumer. Auf französischer Karte 1913 hier "Poste de Police de Fes Djedid".— Zur Zeit von R. LE TOURNEAU (1949, S. 384) befand sich hier der Getreidemarkt von Fes Djedid.
- 937 + 938. Zwei absperrbare Kisariyen; Bauten des 20. Jahrhunderts in moderner Konstruktion.— Verkauf von Damentüchern.

939. Moschee, sehr wahrscheinlich aus dem 20. Jahrhundert.
940. Im Untergeschoß eines dreistöckigen Wohngebäudes Kisariya mit Betondecke und Betonpfeilern.— Tuchhändler.
941. Quartiersuq.— In der Hälfte aller Boxen Mantelsäumer.
942. Sehr solide gemauerte Wandpartie, vermutlich aus merinidischer Zeit. In der Mauer Bögen und ornamental versetzte Ziegel als Wandschmuck.
943. Kleine Kisariya mit Innenhof.— Schneider und Radioreparatur.
944. Merinidische Moschee el Beida (14. Jhd. n.Chr.).— Beschreibung und Plan bei B. MASLOW 1937, S. 120 f. → Fig. 10.
945. Drüz-ähnliches Gewerbegebäude.— Getreidemühle.
946. Grundschule für Jungen und Mädchen. Der mittlere Trakt wird gerade neu gebaut.
947. Hammam. Hammam-Liste Nr. 38.
948. Merinidische Moschee Lalla Ghriba; 1408 n.Chr. gebaut.
949. Großes neues Wohnhaus; Gewerbeerdgeschoß mit Betondecke.— Moderner Schreinereibetrieb.— Bei der ersten Kartierung 1975 stand hier noch ein quadratisches Gebäude mit mächtigen (merinidischen) Mauern. Der Brunnen davor trägt die Jahreszahl 1389 H. / 1969 n.Chr.
950. Gebäudekomplex des Habs Djebala. Die noch voll erhaltenen Gewölbe der merinidischen Pfeilerhalle dienen als Untergeschoß eines neuen mehrstöckigen Wohnhauses. Im Südosten ist das Gewölbe als Kellereingang zugänglich. Die Wohnhäuser auf der Nordhälfte sind auf das Gewölbe aufgesetzt, mit einem Treppenaufgang zu der die Häuser erschließenden Sackgasse. Die beiden Eingänge des Speichers sind wie im Plan noch vorhanden. Im Südtrakt Getränkeabfüllung, im Nordwesttrakt Tischlerei.— Genaue Beschreibung bei J. DELAROZIÈRE 1938. → Fig. 75.
951. 1979 auf einem zweigeschossigen Sockel mit sehr solidem altem Mauerwerk zwei jüngere Wohn-Obergeschosse. Der Baublock des Sockels war auffallend kompakt (vielleicht ehemaliger merinidischer Zweckbau?). Im Obergeschoß ein hübscher Innenhof mit begrenzenden Säulen. Hier eine Handarbeitsschule für Mädchen. 1988 war das ganze Gebäude nur noch eine Ruine.

- 952.** Älterer hübscher zweigeschossiger Funduq; um den Hof herum nicht eckige Pfeiler mit Balken, sondern gemauerte Bögen. Das Obergeschoß springt zurück und hat eigenen Eingang von der Seitengasse her.— Im Untergeschoß Körnerhandel, eine Schlosserei und ein Lager mit Spenglerwaren; im Obergeschoß Wohnungen.
- 953.** Merinidische Moschee el Hamra (1338 n.Chr.).— Beschreibung und Plan bei B. MASLOW 1937, S. 54-64. → Fig. 10.
- 954.** 1979 alter verfallender Bau von repräsentativer Latrinenanlage; wahrscheinlich merinidisch. Daneben ein alter Hammam und eine Bäckerei. Über dem Latrinenraum Tonnengewölbe mit schöner alter Stuckdecke.— Hammam und Bäckerei 1979 und 1991 in Betrieb; die Toiletten 1985 wieder restauriert und ebenfalls in Betrieb. Hammam-Liste Nr. 40. → Fig. 76.
- 955.** Eingeschossiges Gewerbe- und Marktgebäude, das U-förmig einen Hof umschließt. Südlich davon ein ummauerter Platz, vermutlich ehemaliges Ruinengrundstück. Die Stände auf diesem Platz mit Wellblech überdacht.— Obst- und Gemüsemarkt 1979 nur noch teilweise in Betrieb, 1985 wieder voll in Funktion.
- 956.** Zusammengehöriger Komplex von Moschee, Koranschule und Brunnen. Sehr schöne merinidische Moschee Lalla Zhar (Lella ez Zehar), 1357 n.Chr. erbaut. Der Eingang liegt 2 m unter der aufsedimentierten Gasse. Auch der Brunnen liegt 2 m tiefer (vgl. Kat.-Nr. 958).— Beschreibung und Plan bei B. MASLOW 1937, S. 65-73.
- 957.** Elendswohnungen in verfallendem vornehmem Wohnhaus.
- 958.** Durch die Gasse angeschnittener Innenhof eines Wohnhauses. Der Hof liegt 3 m tiefer als die Gasse. Dies kann als Maß gelten für die Aufschüttung seit 1272 (vgl. Kat.-Nr. 956).— 50 m südlich davon, durch Sackgasse von Bab Semarine aus zu erreichen, die 1357 n. Ch. gebaute merinidische Moschee El Azhar (958a).
- 959.** Kleiner, sehr verbauter ärmlicher Funduq; zwei Geschosse.— Haltung von Schafen, Eseln und Rindern.
- 960.** Alter zweigeschossiger Funduq; der Hof sehr malerisch mit Weinlaub überrankt.— Im Untergeschoß Haltung vieler Hühner und Abstellung von Mofas und Mopeds. Im Obergeschoß verschlossene Lagerboxen.



961. Primarschule für Mädchen. An diesem Standort befand sich bis 1938 eine merinidische Innenhofanlage, die als Waffenfabrik genutzt wurde (Dar Baroud). Der Grundriß ist auf alten französischen Karten noch erkennbar.
962. Moschee el Belaghma.
963. Hammam. Hammam-Liste Nr. 41.
964. Bastion Borj Boutouil (Borj Twil), um 1600. → S. 37.
965. Bastion Borj Cheikh Ahmed, um 1600. Darin ein staatliches Heim für Frauen und Mädchen. → S. 37.
966. Altes merinidisches Gebäude mit hohem Mauerwerk. Der Eingang liegt 1 bis 2 m unter dem Niveau der Gasse. Tor ist versperrt, teilweise verschüttet und nicht mehr zu öffnen. Das Gebäude liegt genau in der Verlängerung der Markthalle beim Südtor. Mehrere Kuppeln und Pfeiler sind noch zu sehen. Der noch erhaltene Speichertrakt hat 6 x 5 Kuppeln. Das Ganze ist nur vom Dach des Nachbarhauses aus aufzunehmen. → Fig. 75.
967. In ein rechteckiges merinidisches Bauwerk mit hohen und dicken Mauern ist ein einstöckiger Funduq mit Arkaden hineingebaut. Ursprünglich ganz offensichtlich ein Speicherbau mit 5 x 6 Kuppeln. Südlich anschließend eine einschiffige Speicherhalle mit mindestens 8 Kuppeln.— Der Funduq 1975 voll von Elendswohnungen; 1991 abgesperrt und nicht mehr zugänglich. → Fig. 75.
968. In ein hohes, vermutlich merinidisches Bauwerk mit dicken Mauern wurde später ein Hammam eingebaut. Hammam-Liste Nr. 43.
969. Wohnhaus, zur Zeit vermutlich als Bordell genutzt.
970. Merinidische Pfeilerhalle mit sehr altem Mauerwerk. Als Markthalle für Obst und Gemüse genutzt (Fig. 12).— 50 m östlich davon Standort des heute abgerissenen Stadttors Bab Jiaf. → Fig. 12; Fig. 76.
971. Bab Semarine, merinidisch, das südliche Stadttor; 1884 restauriert und umgebaut.— Im für die Torwache bestimmten Raum, der im Westen anschließt, Büro der staatlichen Elektrizitätsgesellschaft.
972. Rue Bou Khessissat. Da die Hauptachse der Mellah als einzige West-Ost-Verbindung im Süden von Fes Djedid nur schwer zu passieren war, ist diese Straße im Jahre 1924 durchgebrochen worden. Beidseits einheitliche Bebauung nach Plänen des Architekten Prost. Sehr interessante Mischung von neo-orientalischen Elementen und Jugendstil.

C. Bemerkenswerte Bauwerke und Standorte

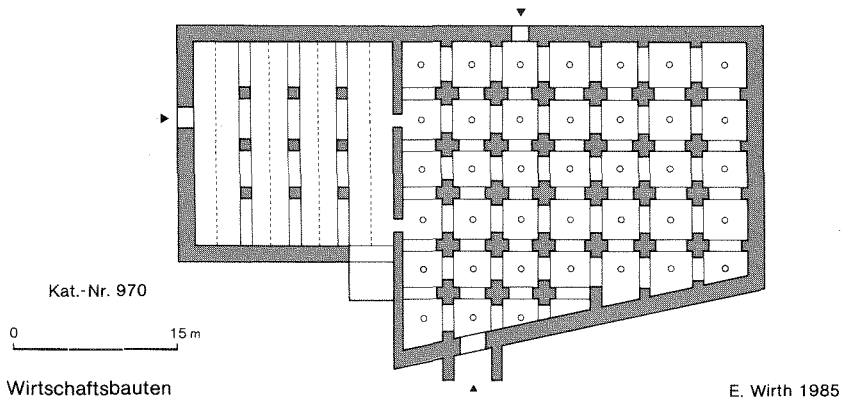
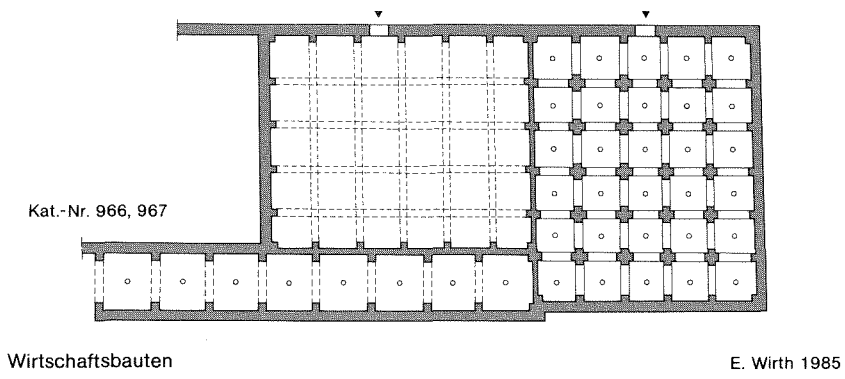
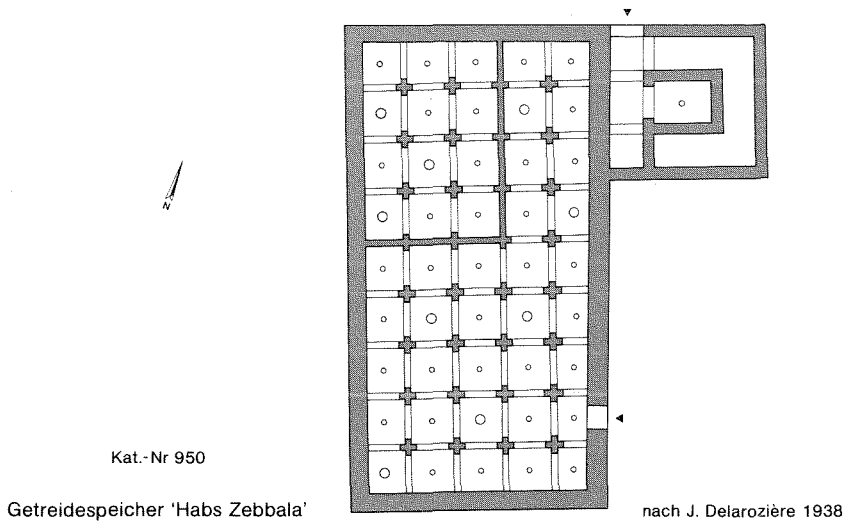
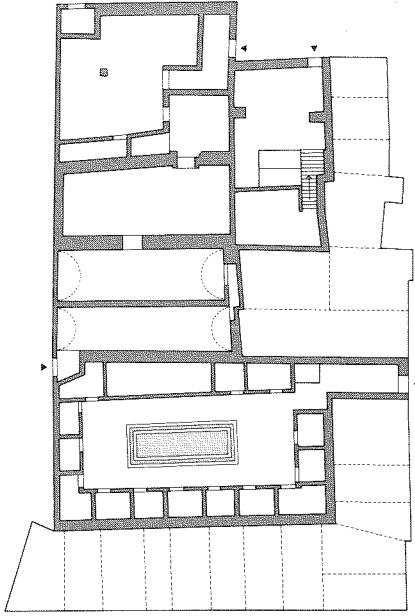
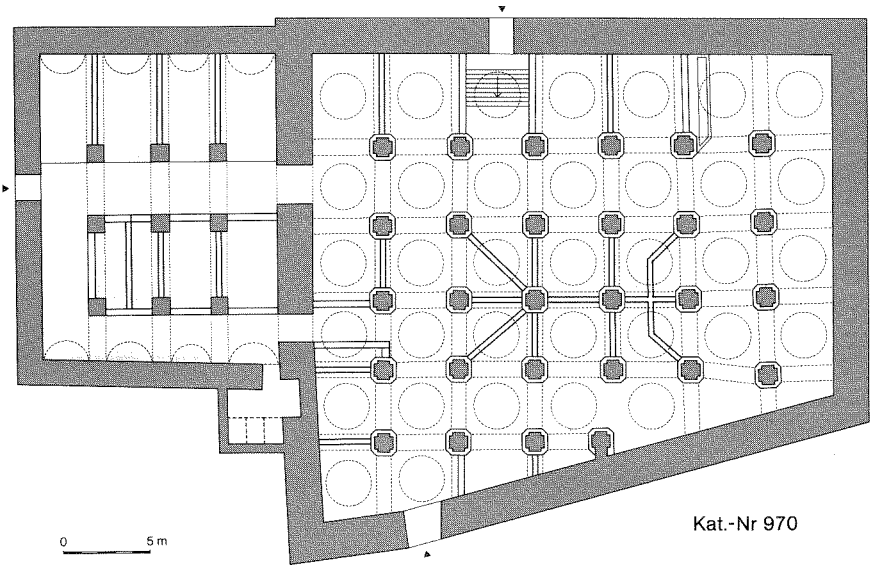

Fig. 75: Fes Djedid. Planskizzen merinidischer Wirtschaftsbauten



Kat.-Nr. 954



Kat.-Nr. 970

Vermessung : B. Spachmüller 1991

E. Wirth 1992

Fig. 76: Fes Djedid. Eingemessene Pläne merinidischer Bauten

- 973 + 974.** Zwei große Bäckerei-Betriebe in Dräz-ähnlichen Gewerbehallen.
- 975.** Aufwendig gebautes dreigeschossiges Etagen-Mietshaus mit Balkon und nach außen orientierten Balustraden. Gebäude im Stil unserer westlichen Jahrhundertwende.
- 976.** Besseres Wohnhaus mit großem Innenhof. Zur Zeit als Massenquartier für zugewanderte Familien genutzt.
- 977.** Gewerblich genutzter Hof.— Herstellung von Spülbecken aus Terrazzo.
- 978.** Zwei große Betonhallen.— Omnibus-Abfahrten.
- 979.** Kaffeehaus mit Terrasse.
- 980.** 1975 in einem teilweise mit Wellblech überdachten Hof ein größerer Betrieb, der Matratzen und Bettstellen verkauft. 1985 ist auf dem Gelände dieses Hofes ein modernes Innenhof-Gebäude mit Betondach errichtet worden.
- 981.** In einem vornehmen Wohnhaus Bordell.
- 982.** Im westlichen Stil der Jahrhundertwende gebautes Wohn-Geschäftshaus. Im vorderen Teil ein Kino.
- 983.** Große zweigeschossige Garagenhalle; Omnibus-Abfahrt. Westlich davon ein großer Hof, von dem aus das Kellergeschoß der Garage befahren werden kann.
- 984.** Eingangstrakt des Judenfriedhofes.
- 985.** 1979 größerer Hof, der von behelfsmäßigen Hallen und Buden in Wellblechkonstruktion gesäumt wird.— Verkauf und Lagerung gebrauchter Haushaltsgeräte, gebrauchter Spenglereiwaren und gebrauchter Eisenbettstellen.— 1988 war auf diesem Gelände eine Kisariya neu gebaut. In den garagenähnlichen Boxen Verkauf von Matratzen, Betten und Möbeln.
- 986.** Judenfriedhof.
- 987.** Überdachte Zugangsgalerie zu den nördlich angrenzenden Wohnungen. Die Fenster dieser Galerie zum Judenfriedhof sind vergittert.
- 988.** Jugendclub und Kindergarten.
- 989.** Tagesheim für Kinder "Maison de Jeunesse".

990. Mädchenheim oder Bordell.
991. Tagesheimstätte für Kinder.
992. "Fondouk Américain". Moderner Gebäudekomplex des Veterinärdienstes.
993. Grundschule für Jungen und Mädchen (mit 35 Klassen).
994. Bastion Borj Sidi Bou Nafa, um 1600 n.Chr. → S. 37.
995. Lager und Verkauf von Brennholz.
996. In größerer Dräz-ähnlicher Gewerbehalle Bäckerei. Westlich daran anschließend ein Hammam. Hammam-Liste Nr. 44.
997. Hammam. Hammam-Liste Nr. 42.
998. Wohnhaus; im Untergeschoß eine Halle mit Holzbalkendecke.—  
Viele Knüpfstühle für Teppiche mit meist jungen Mädchen bei der Arbeit.
999. Stadttor Bab el Mellah. → S. 37.
1000. Moderne Innenhof-ähnliche Passage mit Glasdach (Kisariya?). 1979 kurz vor der Fertigstellung stehend. 1985 ausschließlich Goldschmiede.
1001. Jüngerer zweigeschossiger Funduq, in das einheitliche Konzept der angrenzenden Straßenbebauung von Kat.-Nr. 972 mit einbezogen, recht vornehm.— 1979 Lager, Fahrradreparatur. Im Hof östlich daneben ebenfalls Fahrradreparatur. 1985 war dieser zweite Hof in eine Kisariya für Goldschmiede umgebaut. 1988 wurde der gesamte Funduqkomplex durch mehrere Werkstätten und zwei Läden von Goldschmieden genutzt.
1002. Zwei Kisariyen im Gold-Suq.
1003. Großes vornehmes Wohnhaus mit verschnörkelten Verzierungen im Stil der Jahrhundertwende.— Ein Großhandelsbetrieb für Lebensmittel und Kolonialwaren.

## Liste der religiösen Bauten von Fes el-Bali

### (Ĝāmiʿ, Mašġid, Madrasa, Zāwiya, Rawda, Qoubba)

Die Numerierung entspricht der Abfolge in den Moschee-Listen der UNESCO und des Schéma Directeur von Fes. Hinter der Moschee-Nummer steht zunächst die offizielle Schreibweise des Schéma Directeur. Im Anschluß daran ist die anglophon orientierte Schreibweise des Aufsatzes und der Listen von W. Betsch (1977) in Klammern gesetzt. Als letzte Angabe folgt die Nummer des jeweiligen Bauwerks im Katalog unseres Teils C.

1. Ĝāmiʿ al-Qarawiyīn (Jamaʿ al-Qaraouyyin), Kat.-Nr. 199
2. Ĝāmiʿ al-Dīwān (Jamaʿ ed-Diouan), Kat.-Nr. 188
3. Zāwiya Si Aḥmad al-Tiġānī (Zaouia Sidi Ahmed et-Tijani), Kat.-Nr. 89
4. Mašġid al-ʿAbbārīn (Mašjid al-Abbarin), Kat.-Nr. 190
5. Mašġid al-Janiyana (Mašjid al-Janiyana), Kat.-Nr. 99
6. Mašġid Swiqet Ibn Dahben (Mašjid Souiqat Ben Rehben), Kat.-Nr. 114
7. Mašġid al-Ĝāniyara (Zaouia Sheikh Abdel Salam Benani), Kat.-Nr. 180
8. Zāwiya ʿAbd al-Sālam Bannānī (Mašjid Moulay Bou Chta), auf Karte nicht zu identifizieren
9. Mašġid Mawlāy Bušta (Unnamed), Kat.-Nr. 261
10. Ĝāmiʿ al-Rṣīf (Jamaʿ ar-Rsif), Kat.-Nr. 305
11. Zāwiya Si Tawdī Ibn Sūda (Zaouia Sidi Taoudi Ben Souda), Kat.-Nr. 333
12. Mašġid Si Ĝaʿfar (Mašjid al-Jaʿkan), Kat.-Nr. 322
13. Mašġid al-Ḥaḍrāwī (Mašjid al-Hadhaoui), Kat.-Nr. 248
14. Zāwiya al-Ĝāziyyīn (Zaouia al-Ghaziyyin), Kat.-Nr. 316
15. Mašġid Ḥakīm al-Rays (Mašjid Hakim er-Rais), Kat.-Nr. 311
16. Mašġid Si Ṭallūq (Mašjid Sidi Taloq), Kat.-Nr. 298
17. Mašġid al-ʿAqba al-Zarqāʿ (Mašjid ʿAqbet Zenqa-l-Asfal), Kat.-Nr. 308
18. Mašġid al-Bastiūniya (Mašjid al-Bastioniya), Kat.-Nr. 304
19. Mašġid al-Qalʿa (Mašjid al-Qalʿa), Kat.-Nr. 324
20. Zāwiya al-Kattāniyya (Zaouia Kettaniya), Kat.-Nr. 330
21. Mašġid al-Qafṣī (Mašjid al-Qafsi), Kat.-Nr. 329
22. Mašġid Ĝaʿda (Mašjid al-Saʿda), Kat.-Nr. 334
23. Mašġid Si al-Nālī (Mašjid Sidi Nali), Kat.-Nr. 647
24. Mašġid Ibn Ṣawwāl al-Aʿlā (Mašjid ʿAqbet Ben Soual al-Aʿla), Kat.-Nr. 651
25. Mašġid Derb al-Qāḍī (Mašjid Derb al-Qadi), Kat.-Nr. 652

*Liste der religiösen Bauten*

26. Masğid Ibn al-Bayyād (Masjid al-Biyad), Kat.-Nr. 655
27. Masğid Derb Banī-<sup>c</sup>Ādes (Masjid Derb Beni 'Ades), Kat.-Nr. 665
28. Masğid Si Mḥammed Bel-Fqīh (Masjid M'Hamad Bel-Fqih), Kat.-Nr. 659
29. Zāwiya Mawlāy Idrīs (Zaouia Moulay Idriss), Kat.-Nr. 202
30. Masğid al-Mqallqa (Masjid al-Mouqalqin), Kat.-Nr. 206
- 30a. Masğid Sūq al-Ḥannā (Masjid Suq al-Henna), Kat.-Nr. 209a
31. Masğid Si Mūsā (Masjid Sidi Moussa), Kat.-Nr. 230
32. Masğid Si Ḥālid (Masjid Sidi Khaled), Kat.-Nr. 222
33. Masğid Si Tamīm (Masjid Sidi Tamim), Kat.-Nr. 226
34. Masğid Garnīz al-Mu'illaq (Masjid Guelniz al-Mou'allaq), Kat.-Nr. 342
35. Masğid al-Buwwāq (Masjid al-Bouaq), Kat.-Nr. 340
36. Masğid Farrān al-Šattā (Masjid Fenan Chatta), Kat.-Nr. 337
37. Masğid Oued al-Ršāša (Masjid Oued Rshasha), Kat.-Nr. 642
38. Masğid al-Siyyāğ al-A'lā (Masjid Siaj al-A'la), Kat.-Nr. 639
39. Masğid al-Siyyāğ al-Asfal (Masjid Siaj al-Asfal), Kat.-Nr. 640
40. Si Aḥmad al-Šāwī (Darih Sidi Ahmed ech-Chaoui), Kat.-Nr. 645
41. Ibn 'Abbād (Masjid Sidi 'Ain al-Bghal), Kat.-Nr. 786
42. Masğid Zniqet al-Rṭal (Masjid Zniqet ar-Retal), Kat.-Nr. 794
43. Masğid Taḥarbišt (Masjid Takharbichet), Kat.-Nr. 785
44. Masğid Ibn Šam'un (Masjid Ben Samaouid), Kat.-Nr. 654
45. Masğid al-Šulb (Masjid es-Soub), Kat.-Nr. 782
46. Masğid Gzām Ibn 'Āmer (Masjid Gzam Ben-Amen), Kat.-Nr. 780
47. Masğid Ras al-Ġnān al-Asfal (Masjid Ras Jenan-l-Asfal), Kat.-Nr. 779
48. Masğid Ras al-Ġnān al-A'lā (Masjid Ras Jenan-l-A'la), Kat.-Nr. 790
49. Masğid Dribet Tūnus (Masjid Delibet Tounes), Kat.-Nr. 664
50. Masğid Zellğa (Masjid az-Zelija), Kat.-Nr. 669
51. Masğid al-Ḥūt (Masjid al-Hout), Kat.-Nr. 661
52. Zāwiya Si 'Abd al-Qāder al-Fāsī (Masjid-zaouia Sidi 'Abdel Kader al-Fassi), Kat.-Nr. 777
53. Masğid Oued al-Šurafā' (Masjid Qadi Chorara), auf Karte nicht zu identifizieren
54. Masğid al-Ḥusayn (Masjid al-Hocain), Kat.-Nr. 774
55. Masğid Si Ḥammū Ramuš (Masjid Sidi Hammou Ramouch), Kat.-Nr. 775
56. Masğid al-Qalqliyyīn (Masjid al-Qalqaliyin), Kat.-Nr. 884
57. Masğid Si al-Abharī (Masjid Sidi al-Abhari), Kat.-Nr. 882

58. nicht zu identifizieren
59. nicht zu identifizieren
60. Zāwiya al-Sqalliyya (Zaouia Seqalliya), Kat.-Nr. 270
61. Rawda al-Šayḥ Miyāra (Raouda Cheirhmiyana), Kat.-Nr. 67
62. Mašǧid al-Ġalīla ou Aǧllān (Masjid al-Ghalila) (or Aghalan), Kat.-Nr. 68
63. Mašǧid Derb al-Ṭwil (Masjid Derb Touil), Kat.-Nr. 75
64. Zāwiya Si ʿUmar al-Sqalli (Zaouia Sidi ʿUmar Saqalli), Kat.-Nr. 60
65. Mašǧid Si Masʿūd al-Filālī (Masjid Sidi Masaoud al-Filali), Kat.-Nr. 55
66. Rawda Mawlāy Buʿazza (Raouda Moulay Bou ʿAzza), Kat.-Nr. 57
67. Zāwiya Si Badr al-Ddīn (Zaouia Sidi Badr ed-Din), Kat.-Nr. 52
68. Mašǧid al-Ranġa (Masjid Bananja) (or Blida), Kat.-Nr. 48
69. Mašǧid al-ʿAttārīn al-Muʿallaq (Masjid al-Azzanine al-Mouʿallaq), Kat.-Nr. 210
70. Mašǧid al-Arrāzīn ou al-Sāniya (Masjid al-Arazine) (or as-Senia), Kat.-Nr. 159
71. Mašǧid al-Qaffāzīn (Masjid al-Karazine), Kat.-Nr. 162
72. Mašǧid ʿAyn al-Ḥayl (Masjid ʿAin al-Khil), Kat.-Nr. 153
73. Zāwiya ʿAbd al-Qāder al-Ġilānī (Zaouia ʿAbd al-Qader al-Guilani), Kat.-Nr. 156
74. Mašǧid Bu-ʿAqda (Masjid Bou ʿAqda), Kat.-Nr. 455
75. Mašǧid Derb al-Lben (Masjid Derb al-Lebn), Kat.-Nr. 145
76. Mašǧid Derb al-Kātīb (Masjid Derb al-Qtib), Kat.-Nr. 147
77. Mašǧid al-Marnīsī (Masjid al-Maulnissi), Kat.-Nr. 452
78. Rawda Si ʿAbd-Allāh Yazzūr (Raouda Sidi ʿAbd-Allah Yazzoun), auf Karte nicht zu identifizieren
79. Mašǧid al-Fallās (Masjid al-Fellas), Kat.-Nr. 423
80. Mašǧid Si al-Ḥayyār al-Šatwī (Masjid Sidi al-Khiyyam ech-Chtoui), Kat.-Nr. 449
81. Rawda Si ʿAlī al-Mzālī (Raouda Sidi ʿAli Mzali), Kat.-Nr. 389
82. Ġāmiʿ Bāb al-Gīsa (Jamaʿ Bab al-Guissa), Kat.-Nr. 348
83. Zāwiya Si Aḥmad Ibn Yaḥiā (Zaouia Sidi Ahmed Ben Yahya), Kat.-Nr. 408
84. Mašǧid Si Šmāšem (Masjid Sidi Smassem), Kat.-Nr. 406
85. Mašǧid Si al-Mṭarfī (Masjid Sidi al-Mataufi), Kat.-Nr. 136
86. Mašǧid Si Yaḥya al-Asfal (Masjid Sidi Yahya-l-Asfal), Kat.-Nr. 138
87. Mašǧid Si ʿAbd Allāh al-Makkī (Masjid Sidi Abd-Allah), Kat.-Nr. 8
88. Mašǧid al-Mšallī (Masjid al-Msalli), auf Karte nicht zu identifizieren
89. Mašǧid Derb Selma (Masjid Derb Selma), Kat.-Nr. 14
90. Mašǧid al-Rḥība (Masjid al-Rahiba), Kat.-Nr. 23



91. Zāwiya al-<sup>ʿ</sup>Isāwiyya (Zaouia 'Aissaouiya), Kat.-Nr. 19
92. Mašǧid Si al-Makudī (Mašjid Sidi al-Mafoudi), Kat.-Nr. 370
93. Mašǧid al-Huǧǧāǧ (Mašjid al-Badjaj), Kat.-Nr. 220
94. Zāwiya Si Qasem Ibn Raḥmūn (Zaouia Sidi Qacem Ben Rahmoun), Kat.-Nr. 221
95. Mašǧid Madyan (Mašjid Mediyin), Kat.-Nr. 224
96. Mašǧid Māšān (Mašjid Machan), Kat.-Nr. 544
97. Mašǧid al-Badawī (Mašjid al-Bedoui), Kat.-Nr. 539
98. Mašǧid al-Sa<sup>ʿ</sup>rānī (Mašjid ach-Shaarani), Kat.-Nr. 540
99. Mašǧid Ibn-Šāfi (Mašjid Ibn Safi), Kat.-Nr. 627
100. Mašǧid Derb al-Bšāra (Mašjid Derb al-Bachara), Kat.-Nr. 626
101. Mašǧid Zqāq al-Mā' (Mašjid Zqaq al-Ma), Kat.-Nr. 557
102. Mašǧid Zqāq al-Rwāḥ (Mašjid Zqaq ar-Rouah), Kat.-Nr. 546
103. Zāwiya Si Switen (Zaouia Sidi Zuiten), Kat.-Nr. 629
104. Ğāmi<sup>ʿ</sup> Si Aḥmad Ibn al-Nāšir (Jama' Sidi Ahmed Ben Nacer), Kat.-Nr. 635
105. Mašǧid Bu-<sup>ʿ</sup>Alī (Mašjid Bou 'Ali), Kat.-Nr. 632
106. Zāwiya Si Muḥammad al-Ḥāǧǧ (Zaouia Sidi Mohamed al-Hadj), Kat.-Nr. 633
107. Mašǧid Tā<sup>ʿ</sup>ayyāšt (Mašjid Taayacht), Kat.-Nr. 547
108. Ğāmi<sup>ʿ</sup> al-Šrābliyyīn (Jama' Cherrabiyyin), Kat.-Nr. 548
109. Mašǧid Si Ğabal Ibn Ğabal (Mašjid Jebel Ben Jebel), Kat.-Nr. 549
110. Ğāmi<sup>ʿ</sup> al-Maniyya (Jama' al-Manis), Kat.-Nr. 554
111. Mašǧid Farrān al-Kwiša (Mašjid Ferran Kouicha), Kat.-Nr. 552
112. Mašǧid Derb Bu-Ḥāǧǧ (Mašjid Derb Bou Hadj), Kat.-Nr. 564
113. Mašǧid Si Zarrūq (Mašjid Sidi Zarrouq), Kat.-Nr. 436
114. Mašǧid al-Ḥamrā' (Mašjid al-Hamra), Kat.-Nr. 438
115. Mašǧid Rās <sup>ʿ</sup>Ayn Azliten (Mašjid Ras 'Ain Azliten), Kat.-Nr. 432
116. Mašǧid Si al-Ḥayyāt (Mašjid Sidi al-Khayyat), Kat.-Nr. 443
117. Rawda al-Wazzāniyya (Raouda Ouesaniya), Kat.-Nr. 442
118. Rawda Si al-Ḥaḍīr (Qoubba Sidi al-Khader), Kat.-Nr. 445
119. Zāwiya Si Aḥmad Ibn <sup>ʿ</sup>Alī (Zaouia Sidi Zliten), Kat.-Nr. 447
120. Mašǧid al-Ġuzlān (Mašjid al-Ghouzlane), Kat.-Nr. 568
- 120a. Mašǧid Talaa Kebir (Mašjid Talaa Kebir), Kat.-Nr. 572
121. Mašǧid Ḥārat al-Šams al-Fuqiyya (Mašjid Harat Chems al Fouqiya), Kat.-Nr. 574
122. Mašǧid Si Ya<sup>ʿ</sup>lā (Mašjid Sidi Ya'la), Kat.-Nr. 577
123. Mašǧid Ṭaryāna (Zaouia Tariana), Kat.-Nr. 579

*C. Bemerkenswerte Bauwerke und Einzelobjekte*

- 123a. Madrasa al-Bu‘Nāniya (Madrasah Bou Inania), Kat.-Nr. 611
124. Masġid Si al-Lazzāz (Masġid Sidi Luzzar), Kat.-Nr. 609
125. Ġāmi‘ Boujeloud (Jama‘ Ibn Jounoud), Kat.-Nr. 838
126. Zāwiya Si ‘Azzūz (Zaouia Sidi ‘Azzour), Kat.-Nr. 607
127. Masġid Abū al-Ḥasan (Masġid Abou-l-Hassan), Kat.-Nr. 613
128. Masġid Si Yūnes (Masġid Sidi Younous), Kat.-Nr. 616
129. Masġid Qġīḥ (Masġid Sidi Qadish), Kat.-Nr. 620
130. Masġid Ibn al-Tūmī (Masġid Ibn Toumi), Kat.-Nr. 624
131. Zāwiya al-Wazzāniyya (Zaouia Ouezzaniya), Kat.-Nr. 623
132. Zāwiya Si Muḥammad Ibn Ibrāhīm (Zaouia Sidi Mohammed Ben Brahim al-Khayyati), Kat.-Nr. 621
133. Masġid al-Ḥayyāt (Jama‘ al-Khayyat), Kat.-Nr. 823
134. Masġid al-Šāṭa (Masġid Chta), Kat.-Nr. 617
135. Masġid Derb Ibn Zayyān (Masġid Derb Ben Zaiane), Kat.-Nr. 631
136. Zāwiya Si al-Dabbāġ (Zaouia Sidi ed-Debbagh), Kat.-Nr. 630
137. Masġid ‘Aqbat al-Sba‘ (Masġid ‘Aqbet es-Slaa) (or al-Habti; or Beni Isnassen), Kat.-Nr. 812
138. Masġid Lamzallġa (Masġid Mzelja), Kat.-Nr. 636
139. Rawda ‘Abd al-Wahhāb al-Ġandūr (Raouda ‘Abdel-Ouahab al-Ghomdour), auf Karte nicht zu identifizieren
140. Masġid al-Šūk (Masġid Chouk), Kat.-Nr. 275
141. Masġid Si Yūsef (Masġid Sidi Youssef), Kat.-Nr. 531
142. Zāwiya Šibūba (Zaouia Chibouba), Kat.-Nr. 530
143. Zāwiya Si Ġa‘far al-Kattānī (Masġid Derb al-Lemti zaouia Sidi Ja‘far Kettani), Kat.-Nr. 524
144. Masġid Šibbūs (Masġid Sidi Bouss), Kat.-Nr. 514
145. Masġid Mawlāy Idrīs Ibn ‘Abd-Allāh (Masġid Moulay Idriss), Kat.-Nr. 537
146. Masġid al-Sba‘ (Masġid Saba), Kat.-Nr. 512
147. Zāwiya Si Yaḥlef (Zaouia ‘Alaouiya Sidi Akhlaf), Kat.-Nr. 510
148. Masġid Si Yaḥyā (Masġid Sidi Yahya), Kat.-Nr. 457
149. Zāwiya Si ‘Alī Ġamal (Zaouia Sidi ‘Ali al-Jamal), Kat.-Nr. 458
150. nicht zu identifizieren
151. Masġid al-Ranġa al-Kaddān (Masġid Laranja Keddan), Kat.-Nr. 464
152. Masġid Si al-Dāwdī (Masġid Sidi Daoudi), Kat.-Nr. 498

*Liste der religiösen Bauten*

153. Masğid Derb al-Twizī (Masjid Touiri), Kat.-Nr. 362
154. nicht zu identifizieren
155. Masğid Swiqet Ibn ʿAbd-Allāh (Masjid Souiqat Ben ʿAbd-Allah), Kat.-Nr. 756
156. Masğid Si al-ʿAwwād (Masjid Sidi al-Aouad), Kat.-Nr. 294
157. Masğid al-Naḥḥālīn (Masjid Nerhaline), Kat.-Nr. 290
158. Masğid Gzām Ibn Zaqqūm (Masjid Gzam Ben Zakoun), Kat.-Nr. 280
159. Masğid al-Ḥaddādīn (Masjid al-Haddadine), Kat.-Nr. 285
160. Masğid Si Muğīt (Masjid Sidi Moughith), Kat.-Nr. 521
161. Masğid al-Qwās (Masjid al-Qaouas), Kat.-Nr. 286
162. Masğid ʿAbu al-Raḥmān al-Malilī (Masjid Abd-al-Rahman al-Melili), Kat.-Nr. 288
163. Masğid Mawlāy ʿUmar (Masjid Moulay ʿUmar Quas), Kat.-Nr. 518
164. Masğid Ibn Kaʿballa (Masjid Ben Qabella), Kat.-Nr. 685
165. Madrasa al-Wādī (Madrasah al-Ouadi), Kat.-Nr. 689
166. Masğid Derb al-Sʿūd (Masjid Saoud), Kat.-Nr. 681
167. Masğid Si Nuwwār (Masjid Sidi Nouam), Kat.-Nr. 674
168. Masğid Farrān Šarrāda (Masjid Ferran Sherrada), Kat.-Nr. 679
169. Masğid Derb Ḥaṭṭār (Masjid Derb Khattar), Kat.-Nr. 677
170. Masğid al-Fuwwāra (Masjid al-Fouara), Kat.-Nr. 676
171. Zāwiya al-Šarrādiyya (Zaouia Charradiya), Kat.-Nr. 675
172. Masğid Derb al-Šayḥ (Masjid Derb Sheikh), Kat.-Nr. 763
173. Masğid Si Ishāq (Masjid Sidi Ishaq), Kat.-Nr. 749
174. Masğid al-Ḥuḡḡāḡ de Mašmūda (Masjid al-Hadjaj, Masmouda), Kat.-Nr. 754
175. Zāwiya Si Yūsef al-Fāsī (Zaouia Sidi Youssef al-Fassi), Kat.-Nr. 770
176. Masğid Si al-Ḥabīb (Masjid Sidi al-Habib), Kat.-Nr. 768
177. Masğid Si Aḥmad Ibn ʿAbd-Allāh (Masjid Sidi Ahmed Ben ʿAbd-Allah), Kat.-Nr. 887
178. Masğid Si al-Maḥfi (Masjid Sidi al-Mikhfi), Kat.-Nr. 885
179. Zāwiya al-Šayḥ al-ʿAṭṭār (Zaouia Cheikh al-Attar), Kat.-Nr. 886
- 179a. Ġāmiʿ al-Andalus (Jamaʿ al-Andalous), Kat.-Nr. 505
180. Rawda Si Qaddour Chlaibi (Raouda Sidi Qaddour Chlaibi), Kat.-Nr. 503
181. Ġāmiʿ al-Faḥḥārīn (Jamaʿ al-Fekharine), Kat.-Nr. 714
182. Masğid Si Darrās (Masjid ad-Derras), Kat.-Nr. 688
183. Zāwiya Si ʿAlī Bu-Ġāleb (Zaouia Sidi ʿAli Bou Kaleb), Kat.-Nr. 702
184. Ġāmiʿ Qaṣbat al-Nuwwār (Jamaʿ Kasba an-Nouar), Kat.-Nr. 584

## MEDINA

### A) HAMMANS HABOUS DE QARAOUIYINE

- 1° Hammam de Sidi Azzouz (Rue Tâlaa).
- 2° Hammam de Qantrat Bou Ros.
- 3° Hammam de Zeqâq el mâ'.
- 4° Hammam de Sidi Mh'ammed ben Abbâd (R. Qettaniyine).
- 5° Hammam d'Aïn Alou.
- 6° et 7° Hammams d'Es'-S'effârine.
- 8° Hammam d'El-Aqouâs'.
- 9° Hammam d'El-Mokhfiya.
- 10° Hammam de Sidi Mh'ammed ben I-Fqîh.
- 11° Hammam de Ras El-Jnâne.
- 12° Hammam d'El-Qalqaliyine.

### B) HAMMAMS HABOUS MARISTANE

- 1° Hammam de Souq I-ghzal (Rue el-Achchâbine).
- 2° Hammam d'el-Jiyâf (près Sidi Ahmed et Tijâni).
- 3° Hammam de Gzâm ben Zekkoum (Rue el-Kharachfine).
- 4° Hammam d'es-Sippouss (Derb el-Lemt'i).
- 5° Hammam d'El-Keddâne.

### C) HAMMAMS HABOUS DE FÈS-JDID

- 1° Hammam Bou S'ouïfa (Rue Talaa).
- 2° Hammam Moulay Idris (près de Nejjârine).

### D) HAMMAMS PROPRIÉTÉS PRIVÉES

- 1° Hammam El Marnissi (Rue es-Srrâjine).
- 2° Hammam Sidi Ahmed ech-Chaoui.
- 3° Hammam Guerniz.
- 4° Hammam Sidi Larbi Bel-Maat'i (Nouâriyine).
- 5° Hammam El-Qât'î (ou Bou fir) (Rue Lagzira).

Total : 24.

## FÈS-JDID

### A) HAMMAMS HABOUS DE FÈS-JDID

- 1° Hammam Ed-Dkâken.
- 2° Hammam Jdîd (Rue Ksaksiyine).
- 3° Hammam Ez-Zebbâla (ou Lalla Ghriba).

### B) HAMMAMS PROPRIÉTÉS PRIVÉES

- 1° Hammam de Moulay Abdallah (appartient au Makhzen).
- 2° et 3° Hammams El-Ayyâchî (Rue Qoubbet es-Souq).

Total : 6.

Total général : 30.

Quelle: Secret 1990, S. 68

*Liste der Hammams von Fes um 1940.*

Die Hammams von Fes el-Bali im Jahr 1990

	<i>Eigentums- verhältnisse</i>	<i>Art des Bades</i>	<i>Einzugs- bereich</i>	<i>Katalog- nummer</i>	
1	Hamмам Sidi Azouz	HQ	ZT	S	608
2	Hamмам Zqaq el-Ma'	HQ	ZT	Q	556
3	Hamмам Sidi Bou Jida	HQ	ZT	S	360a
4	Hamмам es-Seffarin	HQ	RT	S	256
5	Hamмам el-Mokhfiya	HQ	ZT	S	766
6	Hamмам Sidi Muhammad ben el-Fqih	HQ	ZT	S	663
7	Hamмам Ras el-Jnan	HQ	ZT	Q	778
8	Hamмам el-Qalqliyin	HQ	ZT	S	773
9	Hamмам Qawas	HQ	ZT	Q	517
10	Hamмам Qantara Bou Rous	HQ	MH	S	553
11	Hamмам Keddан	HQ	ZT	Q	463
12	Hamмам Souq el-Ghazl	HQ	MH	Q	13
13	Hamмам el-Jiyaf	HQ	ZT	Q	32
14	Hamмам es-Sibous	HQ	ZT	Q	522
15	Hamмам Kharachfin	HQ	MH	S	291
16	Hamмам Bou Swifa	HQ	ZT	S	573
17	Hamмам el-Awliya Sidi ben Abad	HQ	ZT	S	323
18	Hamмам Moulay Idriss	HMI	MH	S	228
19	Hamмам Sidi Ahmad ach-Chawi	HMI	ZT	Q	338
20	Hamмам el-Mernissi	PP	ZT	S	603
21	Hamмам Sidi Ali el-Mazali	PP	RT	Q	391
22	Hamмам Guerniz	PP	ZT	Q	644
23	Hamмам Sidi el-Arbi	PP	RT	Q	135
24	Hamмам Muhammad el-Ghazal	PP	ZT	S	465
25	Hamмам Soussi	PP	RT	Q	493
26	Hamмам Tamou	PP	MH	S	501
27	Hamмам Chawi	PP	RT	Q	748
28	Hamмам Sidi Mimoun	SS	ZT	S	724
29	Hamмам Ziyat	PP	RT	Q	875
30	Hamмам Douch Sidi Ali el-Mazali	PP	RT	Q	390

*C. Bemerkenswerte Bauwerke und Einzelobjekte*

31	Hammam Douch Dqaq	PP	ZT	Q	711
32	Hammam Douch Filali	PP	RT	Q	744
33	Hammam Douch el-Asri	PP	RT	S	841
34	Hammam Ain Alou	—	—	—	158
35	Hammam Ziyana	—	—	—	446

<i>Eigentumsverhältnisse:</i>		<i>Art des Bades:</i>	<i>Einzugsbereich:</i>	
HQ	Habous Qairawin-Moschee	ZT	getrennte Benutzungszeiten	Q Quartierhammam
HMI	Habous Moulay Idriss	RT	getrennte Baderäume	S Stadthammam
PP	Privateigentum	MH	Männerhammam	
SS	Städtisches Eigentum			
—	keine Angabe, da Hammam während der Datenaufnahme nicht in Betrieb war			

Quelle: verändert nach Procher und Vornlocher 1988

**Die Hammams von Fes Djedid im Jahr 1990**

	<i>Eigentums- verhältnisse</i>	<i>Art des Bades</i>	<i>Einzugs- bereich</i>	<i>Katalog- nummer</i>	
36	Hammam ed-Daqaqin	HF	ZT	Q	928
37	Hammam Qasaqsiyin	HF	ZT	Q	915
38	Hammam ez-Zibbala	HF	ZT	Q	947
39	Hammam Dakhli	HF	ZT	Q	916
40	Hammam Budwil	HF	ZT	S	954
41	Hammam el-Kumiyariya	HF	ZT	S	963
42	Hammam Sidi Bounafa	HF	ZT	Q	997
43	Hammam Moulay Ali ach-Charif	PP	ZT	Q	968
44	Hammam el-Ittihad	PP	ZT	Q	996

<i>Eigentumsverhältnisse:</i>		<i>Art des Bades:</i>	<i>Einzugsbereich:</i>	
HJ	Habous de Fes Djedid	ZT	getrennte Benutzungszeiten	Q Quartierhammam
PP	Privateigentum			S Stadthammam

Quelle: verändert nach Procher und Vornlocher 1988

EMPLACEMENT	NATURE DE LA MARCHANDISE	PÉRIODICITÉ	UNITÉ DE VENTE
<b>I — Denrées alimentaires</b>			
Bin es-Sowari ('Ach-chabin)	Céréales, légumes secs.	Quotidien 8 h.	Modd
Seflah	—	—	—
Tal'a	—	—	—
Fès Jdid	Bêtes de boucherie	mercredi & jeudi dimanche & lundi	Unité ou troupeau
Souk el-Khmis	Bêtes de somme	Irregular selon pêche	Unité ou paire
Jolija	Aloès	Quotidien 6 h.	Bi'a, cent, tas, panier
Swikat Bab Ftouh	Légumes, fruits frais	(mars-oct.)	seïon mar-
Swikat Rahbat ez-Zhib	—	Quotidien 6 h.	chandise
Znbat el-Kheheb	Olivés et raisins	Quotidien à la saison (matin)	Modd
Fondok Chemma'in	Fruits secs, olives conservées, raisins, primeurs	Quotidien 9 h. ou 11 h.	Chwari, modd ou quintal
Ka' at ez-Zit ou Souk el-Idam	Corps gras, viande conservée, miel	Quotidien 11 h.	Kolla, mîda

#### II — Matières premières pour l'artisanat

Fondok Sbitriyin	Peaux caprins vertes	Quotidien 8 h.	Triha (1/2 douz.)
Fondok Rahbat ez-Zhib	Peaux bovins vertes	Quotidien 13 h.	Unité ou moitié
Fondok No'ariyin	Peaux ovins vertes	Quotidien 11 h.	Triha
Souk el-Ikama (Fondok Sbitriyin)	Chagrin	Quotidien 18 h.	Zima (douz.)
Souk el-Frada (id.)	Basane	Quotidien 14 h. 30	Paire
Souk es-Sfari (id.)	Cuir Bovin	Quotidien 17 h.	Unité ou moitié
Tannerie Chowwara	Takawt	Quotidien 8 h. 30	Modd
Souk el-Mkella (Fondok Rhiba)	Peaux ovins délainées	Quotidien 10 h.	Triha
Souk el-Ghzal ('Ach-chabin)	Laine filée	Quotidien 6 h.	Mdejjja (Echeveau)
Fondok Chemma'in	Chanvre brut	Vendredi 14 h.	Leffa (Bal-10l).

EMPLACEMENT	NATURE DE LA MARCHANDISE	PÉRIODICITÉ	UNITÉ DE VENTE
<b>III — Produits d'industrie artisanale</b>			
Souk Sabbat	Babouches	Quotidien 16 h.	Bi'a ou unité
Ras Tiyyalin 'Ain 'Allou	Maroquinerie, Sacoches, tapis	Quotidien 16 h. — Quotidien 16 h. —	Crées récentes
Souk el-Haik	Haïks, tissus fins	Quotidien 16 h.	Pièce
Souk Tellis	Gros tissus bédouins	—	—
Souk Selham	Gros tissus Fès	—	—
Harrara (Kisariya)	Costumes, mouchoirs	Irregular 17 h. 30	Pièce et bi'a
Sbitriyin	Corde, fil chanvre	Irregular 15 h.	Corde, nouet.
Souk en-Nokra	Bijoux	Quotidien 16 h.	Paire, unité, mefhkal.
Souk Sekkaka	Cuivres neufs	Quotidien 10 h.	Unité
Seffarin	Cuivres neufs et usagés	Vendredi 13 h.	—
Nejjarin	Ustensiles en bois	Vendredi 13 h. 30	—

#### IV — Objets usagés

Marktan	Effets d'habillement	Quotidien 11 h.	Unité
Kisariya	Habillement meilleure qualité	Quotidien 16 h.	—
Souk el-Ferch	Coussins, matelas	Quotidien 16 h.	—
Souk el-Bali	Couvertures, jellaba	Quotidien 11 h.	—
Jolija Fès Jdid	Effets divers	Quotidien 17 h.	—
Jolija Andalos	—	—	—
Rahbat ez-Zhib	Pots, nattes	Vendredi 13 h.	—
Bab Moulay Idris	Ustensiles métal	Quotidien 11 h.	—
Terrafin	Chaussures usagées	Irregular	—
<b>V — Divers</b>			
Jama' el -Gnaiz	Livres	Vendredi 15 h.	Unité ou paquet
Souk el-Henna	Henné, ghasoul, khol	Irregular	Poids, sac
Souk el-Fakhar	Charbon de bois	Quotidien matin	Quintal

Quelle : aus Le Tourneau 1949, S. 308/309; nach Bousquet/Berque 1940

Tab. 1: Fes, Fläche und Einwohnerzahlen

	Städt. genutzte Fläche in ha 1954	Einwohnerzahl in Tausend					
		1900 (Schätz. Michaux- Bellaire)	1931 (Zähl.)	1952 (Zähl.)	1960 (Schätz.)	1971 (Zähl.)	1976 (Schätz.)
Medina Fes el-Bali	224	80	95	139	133	189	
Medina Fes Djedid	25 <sup>1)</sup>	6			39	46	250
Mellah	14	5	8	11			
ville nouvelle	753		9	15 <sup>4)</sup>	23	54	60
Militärgelände Dar Mahrès	308						
Militärgelände Dar Debibag	30		5 <sup>3)</sup>				
Ain-Kadous	210 <sup>2)</sup>						76
Bidonvilles							46

1) ohne die 69 ha des Palastbezirks

2) 1976

3) 1936

3) davon 1730 Muslim

Zählung 1982:

Medina	181
Trame coloniale	51
Peripherie N + E	173
Peripherie S + So	55



Tab. 2: Fes. Arbeitsplätze (Erhebung 1971)

	Hand- werk	Indu- strie	Einzel- handel	sonst. private Dienstl.	öffentl. Verwalt.	Son- stige	Insge- samt
Medina Fes el-Bali	8 900	400	5 900	3 700	3 500	1 100	23 580
Medina Fes Djedid ville nouvelle	750	35	1 670	960	1 050	130	4 600
Ain-Kadous	180	4 200	2 340	2 700	5 500	1 150	16 000
Summe (nicht gerundet)	700	420	810	930	650	120	3 600
	10 521	5 077	10 728	8 282	10 738	2 488	48 000

Tab. 3: Fes el-Bali. Anzahl der Weber (Ateliers, Patrons und Arbeiter) in ausgewählten Jahren des 20. Jahrhunderts

Quelle	Jahr	Ateliers	Patrons	Arbeiter	Webstühle	Fußnote
Rapport consulaire 1898 (aus R. Le Tourneau 1949, S. 349)	1898	Wolle Seide	300 500			1
C. René-Leclerc 1905, S. 339	1905				500	1
M. de Périgny 1917, S. 176	1916			1200	420	1
L. Massignon 1924, S. 4	1923	Derraza Harrara	80 114	140 212		
P. Ricard 1934b, S. 423	1934	Derraza Harrara	90 30	270 50		
J. Berque 1939, S. 7	1939	Derraza Harrara Bu-neddaf (?)	405 400 112	1000 700 64		1, 2
L. Lapanne-Joinville 1940, S. 22-23	1940	Derraza Harrara Bu-neddaf	500 200 16		1700 400-500 120	1
J. Mothes 1945, S. 36	1945	Wolle Seide	680 350	3200+68 200+200		
R. Le Tourneau 1949, S. 349				1800-2000	600 (Wolle)	1
L. Golvin 1956, S. 46	1954	Derraza Harrara	700 200	2000 150		1, 2
J.-P. Houssel 1966, S. 60	1959			4000		1
INSEA, Bd. 4, 1967/68, S. 1a u. 15	1968		435	1081		
H. Müller 1968, S. 30				500-2500 (je nach Saison)		1
Chambre d'Artisanat Fès	1973	Derraza Harrara	315 45	674 58		
Schéma Directeur Fès, Heft 1/4, 1980, S. 99	1977/78	Derraza Harrara (Seide)	240 31	197 28		
Eigene Aufnahme	1982/83	Derraza Harrara	104 Betriebe 14 Betriebe	248 (mit Patrons) 33 (mit Patrons)		

1) geschätzte Zahlen

2) mit ziemlicher Sicherheit zu hoch geschätzte Angaben

## **Schrifttum**

### **Verzeichnis der Abkürzungen**

AIEO	=	Annales de l'Institut d'Etudes Orientales (Algier)
BESM	=	Bulletin Economique (et Social) du Maroc (Rabat)
CHEAM	=	Centre de Hautes Etudes d'Administration Musulmane (Paris)
CNRS	=	Centre National de la Recherche Scientifique (Paris)
EI <sup>2</sup>	=	Encyclopédie de l'Islam. Nouvelle Edition (Leiden)
FSSAN	=	Fédération des Sociétés savantes d'Afrique du Nord (Algier)
GREPO	=	Groupe de Recherches et d'Etudes sur le Proche Orient (Aix-en-Provence).
IFAO	=	Institut Français d'Archéologie Orientale (Kairo)
PIHEM	=	Publications de l'Institut des Hautes-Etudes Marocaines (Rabat)
TAVO	=	Tübinger Atlas des Vorderen Orients (Tübingen)
URBAMA	=	Centre d'Etudes et de Recherches sur l'Urbanisation du Monde Arabe (Tours)

### **Literaturverzeichnis**

- ABU-LUGHOD, Janet L.: Rabat. Urban apartheid in Morocco. Princeton 1980.
- ADAM, J. A.: Wohn- und Siedlungsformen im Süden Marokkos. München 1981.
- ALAMI, M.: Une vieille tradition artisanale. Artisanat et marginalisation à Fès. Thèse de Troisième Cycle. Ecole des Hautes Études en Sciences Sociales. Paris 1978/79.
- ALBRECHT, P.: Kaffee. Zur Sozialgeschichte eines Getränks. Braunschweig 1985. (Veröffentlichungen des Braunschweigischen Landesmuseums 23).
- AMAHAN, Catherine: Le Dar °Addiyil à Fès. In: GREPO: L'Habitat traditionnel dans les pays musulmans autour de la Méditerranée. Vol. 1, Cairo 1988, S. 265-274. (Publications de l'IFAO).
- AMOR, M. F.: Où en est le projet de sauvegarde de Fès? lamalif no. 174, févr. 1986, S. 52 f.
- AUBIN, E.: Das heutige Marokko. Berlin 1905.
- BARBAULT, R.: Fès borde le rempart mérinide. Schreibmasch.manusk. Paris, vermutl. 1953/54. 37 S. + Anhang + Karten. (Documents CHEAM, vol. 101, no. 2421).
- BERGER, P. L. und Th. LUCKMANN: Die gesellschaftliche Konstruktion der Wirklichkeit. Eine Theorie der Wissenssoziologie. Frankfurt/Main 1982.
- BERRIANE, M.: Une nouvelle fonction du centre-ville moderne marocain: Loisir et convivialité. In: URBAMA, Eléments sur les centres-villes dans le Monde Arabe. Tours 1988, S. 205-215. (Fascicule bilingue de Recherches no. 19).
- BETSCH, W.: The fountains of Fez. Art and Archaeology Research Paper 12 (1977), S. 33-41.
- BIANCA, S.: Städtebau in islamischen Ländern. Analysen und Konzepte unter Berücksichtigung gegenwärtiger Entwicklungstendenzen und künftiger Planungsaufgaben. Zürich 1980. (Studienunterlagen zur Orts-, Regional- und Landesplanung Nr. 44, März 1980).

*Schrifttum*

- BOUDHIBA, A.: Der Hammam. Beitrag zu einer Psychoanalyse des Islam. Kölner Zeitschrift für Soziologie und Sozialpsychologie 22 (1970), S. 463-472.
- BOUSQUET, G.-H. und J. BERQUE: La criée publique à Fès. Étude concrète d'un marché. Revue d'Économie Politique, Paris 1940, S. 320-345.
- BRESSOLETTE, H. und J. DELAROZIÈRE: Fès-Jdid de sa fondation en 1276 au milieu du XXème siècle. Hesperis Tamuda 19 (1980-81), S. 245-303.
- BRIATTE, R.: Paul Bowles. 2117 Tanger Socco. Ein Leben. Reinbek bei Hamburg 1991.
- BRUNOT, L.: Vocabulaire de la tannerie indigène à Rabat. Hespéris 3 (1923), S. 84-124.
- BUCHSER, F.: Ritt ins dunkle Marokko. Tagebuch seiner ersten marokkanischen Reise 1858. Mit 19 Bildern des Künstlers. Aarau/Leipzig 1937.
- BURCKHARDT, T.: Fes, Stadt des Islam. Olten 1960.
- BURCKHARDT, T.: La préservation du patrimoine culturel à Fès. Rapport de fin de Mission, Projet PNUD/UNESCO MOR/71/010. Vervielf. Manusk. Fès 1975.
- CAMBAZARD-AMAHAN, Catherine: Le décor sur bois dans l'architecture de Fès. Epoques almohade, almohade et début mérinide. Paris 1989. (Editions du CNRS).
- CARRIER, R.: Die Kultur der marokkanischen Küche. Köln 1988.
- CARTER, H.: Einführung in die Stadtgeographie. Stuttgart 1980.
- CICOUREL, A. V.: Messung in der Soziologie. Frankfurt/Main 1974.
- COLETTE, [Sidonie Gabrielle]: Notes marocaines. Aquarelles et dessins de Raoul Dufy. Lausanne 1958.
- COLIN, G. S.: Chrestomathie Marocaine. Paris 1939.
- Commission de l'Artisanat (Hrsg.): Séance du Jeudi 16 décembre 1948. Rabat 1949. (Masch.-Schrift, unveröffentl.).
- CRAPANZANO, V.: Tuhami. Portrait eines Marokkaners. Stuttgart 1983.
- CRESWELL, K. A.: A bibliography of the architecture, arts and crafts of Islam: To 1st Jan. 1960. Cairo 1961.
- DELAROZIÈRE, J.: Habs Zebbala à Fes-Djedid. Etude sur un Heri. Revue Africaine hors série 1938, S. 619-626. (4. Congr. de la FSSAN, Rabat 1938, vol. II).
- DENZIN, N. K.: The research act. A theoretical introduction to sociological methods. New York 1978.
- DETHIER, J.: 60 ans d'urbanisme au Maroc. L'évolution des idées et des réalisations. BESM Bd. 32, Nr. 118/119 (1971/72), S. 5-56. [Franz. Fassung von J. Dethier 1973].
- DETHIER, J.: Evolution of concepts of housing, urbanism, and country planning in a developing country: Morocco, 1900-1972. In: L.C. Brown (Hrsg.): From Madina to Metropolis. Heritage and Change in the Near Eastern City. Princeton, N.J., 1973, S. 197-243. [Engl. Fassung von J. Dethier 1971/72].
- DURKHEIM, E.: Die Regeln der soziologischen Methode. Frankfurt/Main 1961.
- EHLERS, E.: Zur baulichen Entwicklung und Differenzierung der marokkanischen Stadt: Rabat - Marrakech - Meknes. Die Erde 115 (1984), S. 183-208.
- EICKELMAN, D. F.: Knowledge and Power in Morocco: The Education of a Twentieth Century Notable. Princeton 1985.

### *Schrifttum*

- ESCHER, A.: Studien zum traditionellen Handwerk der orientalischen Stadt. Wirtschafts- und sozialgeographische Strukturen und Prozesse anhand von Fallstudien in Marokko. Erlangen 1986. (Erlanger Geographische Arbeiten Heft 46).
- ESCHER, A.: Modernisierung und Formalisierung traditioneller Handwerksbranchen in Marokko. Zum Beispiel die Lebbata in Fès und Marrakech. Zeitschrift für Wirtschaftsgeographie 32 (1988), S. 120-130.
- FEJJAL, A.: Croissance démographique et espace urbain dans la ville de Fès. Revue de Géographie du Maroc 11,2 (1987), S. 21-34.
- FEJJAL, A.: Les problèmes de l'approvisionnement de Fès en eau. In: URBAMA, L'eau et la ville dans les pays du Bassin Méditerranéen et de la Mer Noire. Tours 1991, S. 189-197. (Fascicule de Recherches no. 22).
- FISKE, P. L. et al.: From the Far West: Carpets and Textiles of Morocco. Washington 1980.
- GAILLARD, H.: Une ville de l'Islam: Fès. Esquisse historique et sociale. Paris 1905.
- GALLOTTI, J.: Le jardin et la maison arabes au Maroc. 2 Bde. Paris 1926.
- GAUBE, H. und E. WIRTH: Der Bazar von Isfahan. Wiesbaden 1978. (Beihefte zum TAVO, Reihe B, Nr. 22).
- GAUBE, H. und E. WIRTH: Aleppo. Historische und geographische Beiträge zur baulichen Gestaltung, zur sozialen Organisation und zur wirtschaftlichen Dynamik einer vorderasiatischen Fernhandelsmetropole. 2 Bde. Wiesbaden 1984. (Beihefte zum TAVO, Reihe B, Nr. 58).
- GOLVIN, L.: Aspects de l'artisanat en Afrique du Nord. Paris 1956. (Publications de l'Institut des Hautes Études de Tunis II).
- GRANGES, C.: Essai de Modernisation des Industries artisanales de la Tannerie à Fès. Cahiers des Arts et Techniques d'Afrique du Nord 2 (1953), S. 24-30.
- GROTZFELD, H.: Das Bad im arabisch-islamischen Mittelalter. Eine kulturgeschichtliche Studie. Wiesbaden 1970.
- Guide Bleu: Die Blauen Führer. Marokko. Paris 1966.
- GUYOT, R., R. LE TOURNEAU und L. PAYÉ: La corporation des tanneurs et l'industrie de la tannerie à Fès. Hespéris 21 (1935), S. 167-240.
- HAASE, C.: Die Entstehung der westfälischen Städte. 2. Aufl. Münster 1965. (Veröff. des Provinzialinstituts für westfäl. Landes- und Volkskunde, Reihe I, Heft 11).
- HATTOX, R. S.: Coffee and Coffeehouses. The Origins of a Social Beverage in the Medieval Near East. Seattle 1985.
- HÖST, G.: Nachrichten von Marokko und Fez, im Lande selbst gesammelt, in den Jahren 1760 bis 1768. Kopenhagen 1781.
- HUBMANN, E. et al.: Fes Medina. Studie zu Raum und Leben einer islamischen Stadt. Wien 1987.
- ICHTER, J.-P.: 5. Fès. Puissance et limites d'une tradition urbaine. Approche d'une étude pour la réhabilitation de la Médina de Fès. Vervielf. Manusk. Paris 1974. (UNESCO-Coll. Hammamet 1974, SHC/WS/313).
- ICHTER, J.-P.: Le schéma d'aménagement de Fès. Urbanisme 48 (1979), S. 66-72.
- JEMMA, D.: Les tanneurs de Marrakech. Alger 1971. (Mémoires du Centre de Recherches Anthropologiques Préhistoriques et Ethnographiques XIX).
- JOLY, A.: L'industrie à Tétouan. Archives Marocaines 8 (1906), S. 196-329.

*Schrifttum*

- JOSEPH, R.: The Economic Significance of Cannabis sativa in the Moroccan Rif. In: V. Rubin (Hrsg.): Cannabis and Culture. The Hague 1975, S. 185-193.
- JOSEPH, R.: The symbolic significance of the moroccan city. In: *Connaissances du Maghreb*. Paris 1984, S. 345-354.
- JUGANT, P.: Les huileries à Fès. *BESM* Bd. 6, Nr. 24 (avril 1939), S. 99-104.
- LAPANNE-JOINVILLE, L.: Les métiers à tisser de Fès. *Hespéris* 27 (1940), S. 21-65.
- LE TOURNEAU, R.: Fès avant le protectorat. Etude économique et sociale d'une ville de l'occident musulman. Casablanca 1949. (PIHEM 45).
- LE TOURNEAU, R.: *Fas*. EI<sup>2</sup>, Bd. II (1965).
- LE TOURNEAU, R.: *Funduk*. EI<sup>2</sup>, Bd. II (1965).
- LEO AFRICANUS: Johann Leo's des Africaners Beschreibung von Africa. Aus dem Italiänischen übersetzt und mit Anmerkungen versehen von G.W. Lorschbach. 1. Bd. Herborn 1805.
- LÉVI-PROVENÇAL, E.: La fondation de Fès. *AIEO* 4 (1938), S. 23-53.
- LINGENAU, W.: Die Erhaltung des Altstadtmarktes von Sanaa. Vervielf. Manuskript 1990. (Diplomarbeit Techn. Univers. Hamburg-Harburg August 1990; Städtebau/Stadtplanung).
- LOUIS, A.: Hammam. EI<sup>2</sup>, Bd. III (1971).
- LUCAS, G.: Fès dans le Maroc moderne. Paris 1937. (Institut des Hautes Etudes Marocaines. Collection des centres d'études juridiques de Rabat, t. 15).
- LUCCIONI, J.: Les maristanes du Maroc. Le nouveau maristane de Sidi-Fredj à Fès. *BESM* Bd. 16, Nr. 58 (1952/53), S. 461-470.
- MANGION, P.: Les origines du café maure en Afrique du Nord. *Bulletin des Etudes Arabes*, mai-juin 1942, S. 67-69.
- MARÇAIS, G.: Remarques sur l'esthétique musulmane. *AIEO* 4 (1938), S. 55-71.
- MARIDALYN, H.: *Présence Française au Maroc 1912-1952*. Monte Carlo 1952.
- MARTIN, L.: Description de la ville de Fès, quartier du Keddän. *Revue du Monde Musulman* 9 (1909), S. 433-443, 621-642.
- MASLOW, B.: Les mosquées de Fès et du Nord du Maroc. Paris 1937. (PIHEM 30).
- MASSIGNON, L.: Le Maroc dans les premières années du XVI<sup>e</sup> siècle. Tableau géographique d'après Léon Africain. Alger 1906. (Mémoires de la Société Historique Algérienne I).
- MASSIGNON, L.: Enquête sur les corporations d'artisans et de commerçants au Maroc (1923-1924). *Revue du Monde Musulman* 58 (1924), S. 1-250.
- MATHIAS, J.: L'artisanat marocain. *BESM* Bd. 27, Nr. 96/97 (1963), S. 55-109.
- MEHRABIAN, A.: Räume des Alltags. Wie die Umwelt unser Verhalten bestimmt. Frankfurt/Main 1987.
- MICHAUX-BELLAIRE, E.: Description de la ville de Fès. *Archives Marocaines* 11 (1907), S. 253-330.
- MICHON, J.-L.: Contribution à l'étude de la réhabilitation des Fondouks. Paris 1982. (UNESCO; Maroc, Rapport technique, no. FMR/CLT/CH/82/131).
- MUNSON, H.: *The House of Si Abd Allah: The Oral History of a Moroccan Family*. New Haven 1984.
- NACIRI, M.: La médina de Fès: trame urbaine en impasses et impasse de la planification urbaine. In: E.R.A. 706: *Présent et avenir des Médinas (de Marrakech à Alep)*. Tours 1982, S. 237-254. (Fasc. de recherches no. 10-11).

- NIJST, A. L. M.: Living on the edge of the Sahara. A study of traditional forms of habitation and types of settlement in Morocco. The Hague 1973.
- PARSONS, T.: Einige Grundzüge der Theorie des Handelns. In: H. Hartmann (Hrsg.): *Moderne Amerikanische Soziologie*. Stuttgart 1967, S. 153-171.
- PAUTY, E.: Rapport sur la défense des villes et la restauration des monuments historiques. *Hespéris* 2 (1922), S. 449-462.
- PAYÉ, L.: Coup d'oeil sur une agglomération de pauvres gens à Fès: la Qaçba ben Debbab. Ver-  
vielf. Manusk., Paris o.J. [1937-1939]. (Documents CHEAM, vol. 18, no. 399).
- PÉRETIÉ, A.: Les Medrasas de Fès. *Archives Marocaines* 18 (1912), S. 257-372.
- Procès-Verbal de la Cinquième Semaine des Arts et Techniques d'Afrique du Nord, 10.-17.4.1953.  
(Masch.-Schrift, unveröffentl.).
- PROST, H.: Le développement de l'urbanisme dans le protectorat du Maroc, de 1914 à 1923. In:  
J. Royer (Hrsg.): *L'urbanisme aux colonies et dans les pays tropicaux*, Bd. 1. La Charité-  
sur-Loire 1932, S. 59-80.
- QUEDENFELDT, M.: Nahrungs-, Reiz- und kosmetische Mittel bei den Marokkanern. *Zeitschrift für  
Ethnologie* 19 (1887), S. 241-285.
- RAYMOND, A.: Le déplacement des tanneries à Alep, au Caire et à Tunis à l'époque Ottomane: un  
"indicateur" de croissance urbaine. *Revue d'Histoire maghrébine* VII-VIII, jan. 1977, S.  
192-200.
- REISS, A. J.: Stadt. In: W. Bernsdorf (Hrsg.): *Wörterbuch der Soziologie*. Stuttgart 1969, S. 1111-  
1116.
- RENÉ-LECLERC, Ch.: Le commerce et l'industrie à Fez (Rapport au Comité du Maroc). Paris 1905.  
(Extrait du Bulletin mensuel du Comité de l'Afrique française, 1905).
- REVAULT, J.: Le Dar Caid Bel-Hassen et le Dar Zouiten à Fès. In: GREPO: *L'Habitat traditionnel  
dans les pays musulmans autour de la Méditerranée*, vol. 1. Cairo 1988, S. 275-298.  
(Publications de l'IFAO).
- REVAULT, J., L. GOLVIN und A. AMAHAN: Palais et demeures de Fès. I. Epoque mérinide et  
saadienne (XIVe - XVIIe siècles). Paris 1985. - II. Epoque alawite (XVIIIe et XIXe  
siècles). Paris 1989. (Editions du CNRS).
- RICARD, P.: Corpus des tapis Marocains. 4 Bde. Paris 1923, 1926, 1927 und 1932.
- SALAHIDINE, M.: Les transports non mécanisés à Fès. *lamalif* no. 174, févr. 1986, S. 44-50.
- SAYOUS, A. E.: Fès et les Fasis. Etude économique, sociale et de politique indigène. *Revue  
Economique Internationale* 22. Jg., Bd. II. Brüssel Juni 1930, S. 427-471.
- Schéma directeur d'urbanisme de la ville de Fès. (Royaume du Maroc: Ministère de l'habitat et de  
l'aménagement du territoire). 7 Bde. Text und 4 Bde. Dossiers Techniques. Paris 1980.
- SCHURTZ, H.: Das Basarwesen als Wirtschaftsform. *Zeitschrift für Socialwissenschaft* 4 (1901),  
S. 145-167.
- SCHWEMMER, O.: Institution. In: J. Mittelstraß (Hrsg.): *Enzyklopädie Philosophie und Wis-  
senschaftstheorie*, Bd. 2. Mannheim 1984, S. 249-252.
- SECRET, E.: Les hammams de Fès. In: E. Secret: *Les sept printemps de Fès*. Paris 1990, S. 57-68.
- SIGNOLES, P.: Place des médinas dans le fonctionnement et l'aménagement des villes au Maghreb.  
In: URBAMA, *Eléments sur les centres-villes dans le Monde Arabe*. Tours 1988, S. 231-  
274. (Fascicule bilingue de Recherches no. 19).

- SOURDEL-THOMINE, Janine: Hammam. EI<sup>2</sup>, Bd. III (1971).
- SPÖHRING, W.: Qualitative Sozialforschung. Stuttgart 1989.
- STANZER, W.: Berber. Stammesteppe und Textilien aus dem Königreich Marokko. Graz 1992.
- TERRASSE, H.: L'art hispano-mauresque des origines au XIIIe siècle. Paris 1932. (PIHEM 25).
- TERRASSE, H.: La Mosquée des Andalous à Fès. Texte et Planches. Paris 1942. (PIHEM 38).
- TERRASSE, H.: Trois bains Mérinides du Maroc. In: Institut d'Études Islamiques de l'Université de Paris (Hrsg.): Mélanges offerts à William Marçais. Paris 1950, S.311-320.
- TERRASSE, H.: La mosquée de Bou Jeloud à Fès. Al-Andalus 29 (1964), S. 357-363.
- TERRASSE, H.: Fas. Monuments. EI<sup>2</sup>, Bd. II (1965).
- TERRASSE, H.: La Mosquée al-Qaraouiyyin à Fès. Paris 1968. (Archéologie Méditerranéenne III).
- TERRASSE, M.: L'architecture Hispano-Maghrebine et la naissance d'un nouvel art Marocain à l'âge des Mérinides. Thèse de Doctorat d'Etat, Université de Paris-Sorbonne. Vervielf. Manusk., Paris 1979.
- THARAUD, Jérôme und Jean: Fez ou les bourgeois de l'Islam. Paris 1930, 1951.
- TOURI, A.: Trois Oratoires du Zqaq al Hajar de Fès. Mémoire de maîtrise, Schreibmasch.manusk. Paris o.J. [1978].
- TOURI, A.: Recherches sur des oratoires de quartier de la médina de Fès. Thèse de Troisième Cycle, Univers. Paris IV (Sorbonne). Vervielf. Manusk., Paris 1980.
- VICAIRE, M., R. LE TOURNEAU und J. NOYELLE: La technique du tissage à Fès et les moyens propres à l'améliorer. Revue Africaine Hors Série 1938, 2 (1939), S. 885-893.
- WATERBURY, J.: North for the Trade: The Life and Times of a Berber Merchant. Berkeley 1972.
- WIDMER-MÜNCH, R.: Der Tourismus in Fès und Marrakech. Strukturen und Prozesse in bipolaren Urbanräumen des islamischen Orients. Basel 1990. (Baster Beiträge zur Geographie 39).
- WIRTH, E.: Zum Problem des Bazars (suq, çarsı). Versuch einer Begriffsbestimmung und Theorie des traditionellen Wirtschaftszentrums der orientalisches-islamischen Stadt. Der Islam 51 (1974), S. 203-260; 52 (1975), S. 6-46. [1974/75].
- WIRTH, E.: Die orientalische Stadt. Ein Überblick aufgrund jüngerer Forschungen zur materiellen Kultur. Saeculum 26 (1975), S. 45-94.
- WIRTH, E.: Zur Konzeption der islamischen Stadt. Privatheit im islamischen Orient versus Öffentlichkeit in Antike und Okzident. Die Welt des Islams 31 (1991), S. 50-92.
- WIRTH, E.: Stadtplanung und Stadtgestaltung im islamischen Maghreb. 1. Fès Djedid als "Ville Royale" der Meriniden (1276 n. Chr.). Madrider Mitteilungen 32 (1991), Mainz 1992, S. 213-231. [1992].



## Index

*Kursive Seitenzahlen* weisen auf ausführlichere Behandlung im Text oder auf eine Textfigur hin.

- ABU-LUGHOD, J.: 81  
Abwässer: 79  
Alawiden: 18 f.  
Almohaden: 16, 18, 22  
Almoraviden: 16  
Amin: 146 f., 190 f., 193 f.  
Andalusier-Moschee: 14, 212, 323  
Andalusierviertel: 65, 71 f., 114, 122, 157  
Arbeitsplätze: 371  
Ashabin: 215, 240, 259 f., 262  
Attarin: 58, 60  
Bab Bou Jeloud: 70, 139, 201, 210, 212, 240, 242, 254, 259, 262, 330  
Bab Dekaken: 352  
Bab Djedid: 349  
Bab ech Chebbak: 349  
Bab el Hadid: 348  
Bab el Hamra: 349  
Bab el Khouka: 161, 169, 240, 321  
Bab el Mellah: 359  
Bab Ftouh: 70 f., 169, 201, 210, 212, 240, 242, 254, 263, 340  
Bab Guissa: 71, 161, 168, 169, 201, 210, 212, 242, 312  
Bab Kasbah: 329  
Bab Mahrouk: 329  
Bab Riafa: 347  
Bab Seba: 350  
Bab Selsela: 259  
Bab Semarine: 355  
Bab Sidi Bou Jida: 313  
Backofen: 159 - 163  
Bahnhöfe: 44, 46  
Batha: 125, 127, 130  
Bauunterhalt: 87  
Bäcker: 165 - 168  
Bäckereien: 78, 96, 159, 163 - 165, 269, 271  
Befestigungswerke: 41  
Bevölkerungsdichte: 50, 106  
BIANCA, S.: 83, 84  
Bou Khessissat, rue: 38, 351  
Brot: 151 - 154  
Brunnen: 103, 224  
Café: 96, 240, 270 f., 272  
Café, modernes: 251, 253, 255  
Café, traditionelles: 242 f., 244, 245  
Clanwanderung: 215  
Dallal-Märkte: 190 f., 201, 273, 369  
Dallalfunduc: 199  
Dar Adiyel: 333  
Dar Baroud: 355  
Dar Batha: 240, 254, 346  
Dar Belkadi: 303  
Dar Dabbagh: 96, 184 - 188, 196, 270, 271  
Dar el Beida: 346  
Dar el Glaoui: 348  
Dar Hadara: 344  
Dar Mac Lean: 349  
Dar Tajine: 226, 229  
Denkmalschutz: 43, 81 f., 131, 183  
Djamaa el Kebir: 352  
Douar: 50  
Dräz: 66, 96, 173 - 179, 196, 270, 271  
Drehbackofen: 162 f.  
Duschbad: 133, 150  
Einwohnerzahlen: 370  
Eisenbahn: 44, 46  
El-Ayoum: 104, 130  
El-Jezira: 122

Elektrizitätsversorgung: 78  
 Er-Rsif: 117, 259  
 Fassi: 103 f., 258  
 Fernhandel: 24  
 Fes Djedid: 18, 30 - 40, *Karte 2*  
 Frauen: 109 - 112, 134, 144, 151  
 Freiflächen: 22 f.  
 Freitagsmoscheen: 75  
 Fremdenführer: 230 f.  
 Friedhöfe: 27  
 Funduq: 66, 96, 197 - 199, 222, 270, 271  
 Funduq al-Andalus: 212, 213  
 Funduq al-Berka: 202  
 Funduq al-Fakher: 197  
 Funduq al-Yahoudi: 164, 215  
 Funduq as-Samak: 202  
 Funduq Bouayad: 204 - 208  
 Funduq des Tétouanais: 197, 202, 299, 300  
 Funduq el-Attar: 210, 211  
 Funduq Djedid: 215, 216  
 Funduq Kettanin(e): 202, 217, 218  
 Funduq Nejjarin(e): 60, 202, 302  
 Funduq Qaat Smin: 208 f., 257  
 Funduq Rahbet ez-Zraa Bou Jeloud: 210  
 Funduq Rahbet ez-Zraa de Seffah: 210  
 Funduq Ronda: 220, 221  
 Funduq Sagha: 202, 203, 294  
 Funduq Sbitriyin(e): 61, 199, 304  
 Funduq Schemmain (Chemma<sup>in</sup>): 61, 199, 304  
 Funduq Tettawin → F. des Tétouanais  
 Funktionen, städtische: 23 - 25  
 Funduqtypen: 199 - 201  
 Garküche: 96, 240, 258 - 262, 271  
 Garten: 104  
 Getreide-Großmarkt: 287, 324, 329, 352  
 Getreidefunduq: 156, 201, 210 - 212  
 Getreidemühlen: 78, 96, 98, 154 - 157, 269, 271 f.  
 Gewerbe-Erdgeschoß: 66  
 Gewerbeviertel: 19, 65 - 68  
 Goldsuq: 40  
 Großhandelshaus: 62  
 Großhandelsviertel: 62 f.  
 Habous: 106 f., 132, 212  
 Habous privé: 129, 141, 208  
 Habous-Verwaltung: 136, 144 f., 262  
 Habs Djebala: 353  
 Hammam: 95 f., 132 - 134, 269, 271  
 Hammam el-Awliya Sidi ben Abad: 135, 136  
 Hammam el-Mernissi: 139 - 141  
 Hammam el-Mokhfiya: 133, 134  
 Hammam-Verhalten: 142 - 144  
 Hammams, Listen: 366 - 368  
 Hanbal: 231  
 Handelsfunduq: 199, 202  
 Handwerk und Gewerbe: 24, 61  
 Handwerkerfunduq: 214, 272  
 Hanut (Hawanit): 197, 204, 209, 212, 215, 219, 220, 240, 259  
 Hauptstadt: 23  
 Haustypen: 100  
 Hotelfunduq: 201, 212 - 214  
 Idrisiden: 14  
 Institution: 89 f., 98  
 Irherm: 215  
 Jami en-Nouar: 329  
 Kaffee: 248  
 Kartierung: 4, 8, 10 - 12  
 Kasba Bou Jeloud: 346  
 Kasba Dar Debibagh: 41  
 Kasba des Cherarda: 41  
 Kasbah Tamdert: 339  
 Kaytechnik: 174,  
 Kettanin: 116, 177, 217  
 Kif: 240, 244, 246, 249, 274  
 Kisariya: 58 f., 175, 177, 301  
 Koranschulen (msid): 76 f.  
 Kraftfahrzeugverkehr: 20 - 22, 53, 67, 71 f., 83, 88  
 Krankenhäuser: 22 f.

Landflucht: 105  
 Lebatta: 220, 273  
 Lebenswelt: 99  
 LEO AFRICANUS: 133, 154, 174, 199  
 LYAUTEY, Marschall: 42 f., 47, 80 f.  
 Makhama: 346, 347  
 Makina: 38, 350  
 Makler: 106  
 Marktfunduc: 201, 208 f.  
 Massage: 143  
 Masseur: 149  
 Mechouar: 29, 38, 350, 351  
 Medersa Bou Inania: 321  
 Medersa ech Cherratine: 305  
 Medersa el Attarine: 301  
 Medersa es Sahrij: 337  
 Medersa es Seffarine: 306  
 Medersa Mesbahia: 299  
 Medersa Sebayine: 337  
 Medersen: 75 f., 82  
 Mellah: 36 f., 38, 104  
 Meriniden: 18, 30 - 37  
 Milchbar: 265, 266, 271  
 Militärlager: 44, 53 - 55  
 Ministère de l'Artisanat: 231  
 Moscheen: 82  
 Mosquée ech Cherablyine: 326  
 Moulay Abdallah: 36, 351  
 Musalla: 41  
 Musterbetrieb: 189 f., 273  
 Müllabfuhr: 79  
 Nachbarschaft: 107 - 109  
 Naturraum: 13  
 Orientalisch-islamische Stadt: 26  
 Oulad Azzam: 182  
 Öffentlichkeit: 110, 130 f., 267  
 Ölmühlen: 72, 96, 168 f., 170, 271 f.  
 Palais de Fès: 226, 227 - 228  
 Palais el-Jai: 313  
 Palais Ibn Chaldun: 224, 225  
 Palais Jamai: 313  
 Palais Mernissi: 127 - 129  
 Palasthandelsfunduc: 199, 202  
 Platz Nejjarin: 250  
 Platz Seffarin: 240  
 Privatheit: 26 - 29, 55, 111, 130, 267  
 PROSPER RICARD 231  
 Qairawin-Moschee: 14, 163, 199, 226, 234, 301  
 Quartier, Quartierausstattung: 74 - 79  
 Quartiermoscheen: 75  
 Quartiersuc: 78, *Karte 5*  
 Rahbet ez-Zraa: 210  
 Religiöse Bauten, Liste: 360 - 365  
 Religiöse Funktionen: 24  
 Repräsentant: 91 f.  
 Restaurant: 262 f.  
 Restaurant-Café: 263 - 265  
 Restaurationsbetriebe: 240, 241  
 Riwaq: 101, 102, 125  
 Schéma directeur: 83, 199  
 Schulen: 22  
 Sidi Bou Jida: 118, 252  
 Sidi Frej: 60, 301, 321  
 Soziale Kontrolle: 107, 109  
 Sozialer Wohnungsbau: 23, 50 f.  
 Sozialgeographische Institution: 91 f.  
 Speicherbauten: 38, 40, 356  
 Spezialitätenrestaurant: 223, 226  
 Stadtentwicklung: 20  
 Stadtmauer: 15, 16, 37, 82  
 Stadtplanung: 43 - 46  
 Stadttore: 15, 16, 82 (→ Bab)  
 Städtische Einrichtungen: 46 - 48  
 Straßencafé: 252  
 Straßenreinigung: 79  
 Suq el-Henna: 60, 302  
 Suq Seffah: 259  
 Suq: 28 (→ zentraler Suqbezirk, Quartiersuc)  
 Takkaout(-Mühle): 157, 189, 273  
 Talaa Kebira: 63 - 65, 165, 240

Talaa Seghira: 63 - 65, 114, 254  
Tee: 248 f.  
Teppiche: 231  
Teppichverkauf: 224, 232, 234 f., 236, 237 f.  
Titre Foncier: 106, 206 - 208  
Toilettenanlagen: 76 - 78, 354  
Tor-Standorte: 69 - 71  
Touristenpalast: 96, 223, 239, 270, 272  
Touristenverkehr: 25  
TOURNEAU, R. Le: 2  
Tragtiere: 20, 22  
Trinkwasserversorgung: 78  
UNESCO: 1, 82, 86, 106, 131  
Verwandtschaft: 108  
Viktualienmarkt: 39, 70, 329  
Ville nouvelle: 41 - 56, 105 f., 111, 265,  
252  
Wanderungen, innerstädtische: 86 f., 104 -  
106  
Wochenmarkt: 55 f.  
Wohnen: 95, 98, 100 - 102, 272  
Wohnformen: 112 - 114  
Wohnquartier: 103 f.  
Wohnviertel, bevorzugte: 42, 72 f., 104  
Zawiya: 76  
Zawiya Moulay Idriss: 301  
Zawiya Si Taoudi ben Souda: 311  
Zawiya Sidi Ahmed et-Tijani: 62, 291  
Zentrale Funktionen: 24 f.  
Zentraler Geschäftsbezirk: 9, 19, 28, 51 f.,  
57 - 65, *Karte 4*, *Karte 5*  
Zentraler Suqbezirk: 5, 58 - 61  
Zqaq er-Rouman: 120, 262